

### บทที่ 3

## การปฏิบัติตามมาตรการป้องกันและแก้ไขผลกระทบสิ่งแวดล้อม

### 3.1 ผลการปฏิบัติตามมาตรการป้องกันและแก้ไขผลกระทบสิ่งแวดล้อม

รายละเอียดผลการปฏิบัติตามมาตรการป้องกันและแก้ไขผลกระทบสิ่งแวดล้อม ระยะก่อสร้าง โครงการ พัฒนาราชพัสดุแปลงที่ตั้งโรงภาษีร้อยชักสาม (THE CUSTOM HOUSE) ของกิจการร่วมค้าโรงภาษีร้อยชักสาม (ชื่อเดิม บริษัท ยู ซีดี จำกัด (มหาชน) บริษัท อามันริสอร์ท เซอร์วิสเชส ลิมิเตด และบริษัท ซิลเวอร์ลิงก์ รีสอร์ท ลิมิเตด) ดังภาคผนวกที่ 3 ระหว่างเดือนมกราคม-มิถุนายน 2567

โดยครอบคลุมปัจจัยทางสิ่งแวดล้อมที่สำคัญ คือ

- มาตรการทั่วไป
- ทรัพยากรสิ่งแวดล้อมทางกายภาพ
- ทรัพยากรสิ่งแวดล้อมทางชีวภาพ
- คุณค่าการใช้ประโยชน์ของมนุษย์
- คุณค่าต่อคุณภาพชีวิต

แสดงรายละเอียดผลการปฏิบัติตามมาตรการป้องกันและแก้ไขผลกระทบสิ่งแวดล้อม ระยะก่อสร้าง โครงการ พัฒนาราชพัสดุแปลงที่ตั้งโรงภาษีร้อยชักสาม (THE CUSTOM HOUSE) ระหว่างเดือน มกราคม-มิถุนายน 2567 ดังตารางที่ 3.1-1

ตารางที่ 3.1-1 สรุปผลการปฏิบัติตามมาตรการป้องกันและแก้ไขผลกระทบสิ่งแวดล้อม โครงการพัฒนาที่ราชพัสดุแปลงที่ตั้งโรงภาษีสรรพสามิต (THE CUSTOM HOUSE) (ระยะก่อสร้าง) ของกิจการร่วมค้าโรงภาษีสรรพสามิต

องค์ประกอบทางสิ่งแวดล้อม และคุณค่าต่าง ๆ	มาตรการป้องกันและแก้ไขผลกระทบสิ่งแวดล้อม	รายละเอียดการปฏิบัติตามมาตรการฯ	ปัญหา/อุปสรรค และการแก้ไข	เอกสารอ้างอิง รูปภาพหรือเอกสาร
1. มาตรการทั่วไป	<p>โครงการพัฒนาที่ราชพัสดุแปลงที่ตั้งโรงภาษีสรรพสามิต (THE CUSTOM HOUSE) ตั้งอยู่ที่ถนนซอยเจริญกรุง 36 แขวงบางรัก เขตบางรัก กรุงเทพมหานคร ดำเนินการโดย กิจการร่วมค้าบริษัท ยู ซีดี จำกัด (มหาชน) บริษัท อามัน รีสอร์ททส์ เซอร์วิสเสส ลิมิเต็ด และบริษัท ซิลเวอร์ลิงค์ รีสอร์ททส์ ลิมิเต็ด โดยโครงการประกอบด้วย อาคารโรงแรม (B1) จำนวน 1 อาคาร อาคารบริการ (B2) จำนวน 1 อาคาร อาคารภัตตาคารและห้องประชุม (B3) จำนวน 1 อาคาร และ อาคารโบราณสถาน (B5) จำนวน 3 อาคาร โดยมีรายละเอียดดังนี้</p> <p>1) อาคารโรงแรม (B1) ขนาดความสูง 5 ชั้น และชั้นใต้ดิน 2 ชั้น ความสูง 16.00 เมตร (ความสูงวัดถึงส่วนที่สูงที่สุด) จำนวน 1 อาคาร มีห้องพักทั้งหมดทั้งสิ้น 80 ห้อง</p> <p>2) อาคาร บริการ (B2) ขนาดชั้นเดียวและชั้นใต้ดิน 1 ชั้น ความสูง 7.55 เมตร (ความสูงวัดถึงระดับหลังคา) จำนวน 1 อาคาร</p>			

ตารางที่ 3.1-1 (ต่อ) สรุปผลการปฏิบัติตามมาตรการป้องกันและแก้ไขผลกระทบสิ่งแวดล้อม โครงการพัฒนาที่ราชพัสดุแปลงที่ตั้งโรงภาษีร้อยชักสาม  
(THE CUSTOM HOUSE) (ระยะก่อสร้าง) ของกิจการร่วมค้าโรงภาษีร้อยชักสาม

องค์ประกอบทางสิ่งแวดล้อม และคุณค่าต่าง ๆ	มาตรการป้องกันและแก้ไขผลกระทบสิ่งแวดล้อม	รายละเอียดการปฏิบัติตามมาตรการฯ	ปัญหา/อุปสรรค และการแก้ไข	เอกสารอ้างอิง รูปภาพหรือเอกสาร
1. มาตรการทั่วไป (ต่อ)	<p>3) อาคารภัตตาคารและห้องประชุม (B3) ขนาดชั้นเดียวและชั้นใต้ดิน 1 ชั้น จำนวน 1 อาคาร ซึ่งมีพื้นที่ใช้สอยเฉพาะชั้นใต้ดิน</p> <p>4) อาคารภัตตาคาร (B4) ขนาดชั้นเดียว ความสูง 5.35 เมตร (ความสูงวัดถึงระดับหลังคา) จำนวน 1 อาคาร นอกจากนี้ ภายในพื้นที่อาคารยังประกอบด้วย อาคารโบรมณสถาน (B5) แบ่งเป็น</p> <p>- อาคาร (B5-A) ขนาดความสูง 2 ชั้น ความสูง 11.95 เมตร (ความสูงวัดถึงระดับท้องอกไก่) จำนวน 1 อาคาร</p> <p>- อาคาร (B5-B) ขนาดความสูง 3 ชั้น ชั้นลอยและชั้นใต้ดิน 1 ชั้น ความสูง 18.28 เมตร (ความสูงวัดถึงระดับพื้นชั้นห้องเครื่องนาฬิกา) จำนวน 1 อาคาร</p> <p>- อาคาร (B5-C) ขนาดความสูง 2 ชั้น ความสูง 12.51 เมตร และชั้นใต้ดิน 1 ชั้น (ความสูงวัดถึงระดับท้องอกไก่) จำนวน 1 อาคาร</p>			

**ตารางที่ 3.1-1 (ต่อ) สรุปผลการปฏิบัติตามมาตรการป้องกันและแก้ไขผลกระทบสิ่งแวดล้อม โครงการพัฒนาที่ราชพัสดุแปลงที่ตั้ง โรงภาษีร้อยชักสาม  
(THE CUSTOM HOUSE) (ระยะก่อสร้าง) ของกิจการร่วมค้าโรงภาษีร้อยชักสาม**

องค์ประกอบทางสิ่งแวดล้อม และคุณค่าต่าง ๆ	มาตรการป้องกันและแก้ไขผลกระทบสิ่งแวดล้อม	รายละเอียดการปฏิบัติตามมาตรการฯ	ปัญหา/อุปสรรค และการแก้ไข	เอกสารอ้างอิง รูปภาพหรือเอกสาร
<b>1. มาตรการทั่วไป (ต่อ)</b>	<p>อนึ่ง โครงการออกแบบให้มีทางเชื่อมระหว่างอาคาร โรงแรม (B1) และอาคาร โบราณสถาน (B5) จำนวน 1 แห่ง (ที่บริเวณ ชั้น 3 ของอาคาร โรงแรม (B1) เชื่อมต่อกับชั้นที่ 2 ของอาคาร โบราณสถาน (B5-C)</p> <p>ซึ่งได้จัดทำรายงานการประเมินผลกระทบสิ่งแวดล้อม โดย บริษัท ไทย-ไท วิศวกร จำกัด ดังนั้นโครงการจะต้อง ปฏิบัติตาม มาตรการป้องกันและแก้ไขผลกระทบสิ่งแวดล้อม และมาตรการ ติดตามตรวจสอบผลกระทบสิ่งแวดล้อม ตามที่ เสนอไว้ในรายงาน การประเมินผลกระทบสิ่งแวดล้อม</p> <p>1. โครงการต้องยึดถือปฏิบัติตามมาตรการป้องกันและแก้ไข ผลกระทบสิ่งแวดล้อม และมาตรการติดตามตรวจสอบผลกระทบ สิ่งแวดล้อม ตามที่เสนอไว้ในรายงานการประเมินผล กระทบ สิ่งแวดล้อม โครงการพัฒนาที่ราชพัสดุแปลงที่ตั้งโรง ภาษีร้อยชัก สาม (THE CUSTOM HOUSE) ของกิจการร่วม ค้าบริษัท ยู ซิตี้ จำกัด (มหาชน) บริษัท อามัน ริสอร์ท เซอร์วิสেস ลิมิเตด บริษัท ซิลเวอร์ ลิงค์ ริสอร์ทส์ ลิมิเตด และ กรมธนารักษ์ อย่างเคร่งครัด</p>	<p>- โครงการปฏิบัติตามมาตรการป้องกันและ แก้ไข ผลกระทบสิ่งแวดล้อม และมาตรการ ติดตามตรวจสอบผลกระทบสิ่งแวดล้อม ตามที่เสนอไว้ในรายงานการประเมินผล กระทบสิ่งแวดล้อมโครงการพัฒนาที่ราช พัสดุแปลงที่ตั้งโรง ภาษีร้อยชักสาม (THE CUSTOM HOUSE) อย่างเคร่งครัด</p>	-	-

ตารางที่ 3.1-1 (ต่อ) สรุปผลการปฏิบัติตามมาตรการป้องกันและแก้ไขผลกระทบสิ่งแวดล้อม โครงการพัฒนาที่ราชพัสดุแปลงที่ตั้งโรงภาษีย่อยชักสาม  
(THE CUSTOM HOUSE) (ระยะก่อสร้าง) ของกิจการร่วมค้าโรงภาษีย่อยชักสาม

องค์ประกอบทางสิ่งแวดล้อม และคุณค่าต่าง ๆ	มาตรการป้องกันและแก้ไขผลกระทบสิ่งแวดล้อม	รายละเอียดการปฏิบัติตามมาตรการฯ	ปัญหา/อุปสรรค และการแก้ไข	เอกสารอ้างอิง รูปภาพหรือเอกสาร
1. มาตรการทั่วไป (ต่อ)	<p>2. โครงการต้องบันทึกผลการติดตามตรวจสอบ การดำเนินการ หรือการปฏิบัติตามมาตรการป้องกันและแก้ไขผลกระทบ สิ่งแวดล้อม และมาตรการติดตามตรวจสอบผลกระทบ สิ่งแวดล้อมตามที่เสนอไว้ในรายงานการประเมินผลกระทบ สิ่งแวดล้อม และส่งผลการดำเนินการมายังหน่วยงานผู้ อนุญาต ตามแนวทางการเสนอรายงานผลการปฏิบัติตาม มาตรการป้องกันและแก้ไขผลกระทบสิ่งแวดล้อม และมาตรการติดตามตรวจสอบผลกระทบสิ่งแวดล้อม</p> <p>3. ในกรณีที่โครงการมีความจำเป็นต้องเปลี่ยนแปลงรายละเอียดโครงการ หรือมาตรการป้องกันและแก้ไขผลกระทบ สิ่งแวดล้อม และมาตรการติดตามตรวจสอบผลกระทบ สิ่งแวดล้อม ตามที่เสนอไว้ในรายงานการประเมินผลกระทบ สิ่งแวดล้อมที่ได้รับความเห็นชอบไว้แล้วให้โครงการแจ้งให้หน่วยงานที่มีอำนาจหน้าที่ในการพิจารณาอนุมัติหรืออนุญาตดำเนินการ ดังนี้</p>	<p>- โครงการได้บันทึกผลการติดตามตรวจสอบการดำเนินการ และปฏิบัติตามมาตรการฯ ตามที่เสนอไว้ในรายงานฯ อย่างเคร่งครัด โดยได้จ้างหน่วยงานกลาง คือ บริษัท เอ็นไวแล็บ จำกัด เป็นหน่วยงานกลาง Third party ในการตรวจวัดและวิเคราะห์ดัชนีคุณภาพสิ่งแวดล้อม ตลอดจนเป็นผู้จัดทำรายงานผลการปฏิบัติตามมาตรการฯ โครงการ พัฒนาที่ราชพัสดุแปลงที่ตั้งโรงภาษีย่อยชักสาม (THE CUSTOMHOUSE) ระยะก่อสร้าง ฉบับระหว่างเดือนมกราคม-มิถุนายน 2567 ทั้งนี้โครงการได้ยึดถือและปฏิบัติตามมาตรการฯ อย่างเคร่งครัด</p>	-	-

ตารางที่ 3.1-1 (ต่อ) สรุปผลการปฏิบัติตามมาตรการป้องกันและแก้ไขผลกระทบสิ่งแวดล้อม โครงการพัฒนาที่ราชพัสดุแปลงที่ตั้งโรงภาษีย่อยชักสาม  
(THE CUSTOM HOUSE) (ระยะก่อสร้าง) ของกิจการร่วมค้าโรงภาษีย่อยชักสาม

องค์ประกอบทางสิ่งแวดล้อม และคุณค่าต่าง ๆ	มาตรการป้องกันและแก้ไขผลกระทบสิ่งแวดล้อม	รายละเอียดการปฏิบัติตามมาตรการฯ	ปัญหา/อุปสรรค และการแก้ไข	เอกสารอ้างอิง รูปภาพหรือเอกสาร
1. มาตรการทั่วไป (ต่อ)	<p>3.1 หากหน่วยงานผู้อนุมัติหรืออนุญาตเห็นว่าการเปลี่ยนแปลงดังกล่าว เกิดผลดีต่อสิ่งแวดล้อมมากกว่าหรือเทียบเท่ามาตรการที่กำหนดไว้ใน รายงานการประเมินผลกระทบสิ่งแวดล้อมที่ได้รับความเห็นชอบไว้แล้ว ให้หน่วยงาน ผู้อนุมัติหรืออนุญาตรีบจัดแจ้งให้เป็นไปตามหลักเกณฑ์และเงื่อนไขที่กำหนดไว้ในกฎหมายนั้น ๆ ต่อไป พร้อมกับให้จัดทำสำเนาการเปลี่ยนแปลงดังกล่าว ข้างต้นที่รับ จัดแจ้งไว้แจ้งให้กับสำนักงานนโยบายและแผนทรัพยากรธรรมชาติและสิ่งแวดล้อม เพื่อทราบ</p> <p>3.2 หากหน่วยงานผู้อนุมัติหรืออนุญาต เห็นว่าการเปลี่ยนแปลงดังกล่าว อาจกระทบต่อสาระสำคัญใน รายงานการประเมินผลกระทบสิ่งแวดล้อมที่ได้รับความเห็นชอบไว้แล้ว ให้หน่วยงานผู้อนุมัติหรืออนุญาต จัดส่ง รายงานการเปลี่ยนแปลงดังกล่าว ให้สำนักงานนโยบายและแผนทรัพยากรธรรมชาติและสิ่งแวดล้อม เพื่อเสนอให้คณะกรรมการผู้ชำนาญการพิจารณารายงานการประเมินผลกระทบสิ่งแวดล้อม (คชก.) ชุดที่เกี่ยวข้องให้ความเห็นชอบประกอบก่อน</p>	- โครงการมีการเปลี่ยนแปลงชื่อเจ้าของโครงการจาก กิจการร่วม ค้าบริษัท ยู ซิตี้ จำกัด (มหาชน) บริษัท อามัน รีสอร์ท เซอร์วิสেস ลิมิเตด บริษัท ซิลเวอร์ลิงค์ รีสอร์ทส์ ลิมิเตด เป็น กิจการร่วมค้าโรงภาษีย่อยชักสาม ทั้งนี้ทางโครงการได้ขออนุญาตหน่วยงานที่เกี่ยวข้อง เพื่อเปลี่ยนแปลงรายละเอียดของโครงการ	-	- ดังภาคผนวกที่ 3

ตารางที่ 3.1-1 (ต่อ) สรุปผลการปฏิบัติตามมาตรการป้องกันและแก้ไขผลกระทบสิ่งแวดล้อม โครงการพัฒนาที่ราชพัสดุแปลงที่ตั้งโรงภาษีร้อยชักสาม  
(THE CUSTOM HOUSE) (ระยะก่อสร้าง) ของกิจการร่วมค้าโรงภาษีร้อยชักสาม

องค์ประกอบทางสิ่งแวดล้อม และคุณค่าต่าง ๆ	มาตรการป้องกันและแก้ไขผลกระทบสิ่งแวดล้อม	รายละเอียดการปฏิบัติตามมาตรการฯ	ปัญหา/อุปสรรค และการแก้ไข	เอกสารอ้างอิง รูปภาพหรือเอกสาร
1. มาตรการทั่วไป (ต่อ)	<p>ดำเนินการเปลี่ยนแปลงและเมื่อโครงการได้รับอนุมัติหรืออนุญาตให้มีการเปลี่ยนแปลง ให้นายงานผู้อนุมัติ หรืออนุญาตแจ้งผลการเปลี่ยนแปลงดังกล่าวให้สำนักงานนโยบายและแผนทรัพยากรธรรมชาติและสิ่งแวดล้อม เพื่อทราบ</p> <p>4. เมื่อเจ้าของโครงการดำเนินโครงการเสร็จสิ้นแล้ว และก่อนที่จะมีการโอนสิทธิให้กับนิติบุคคล (ในกรณีที่มีการโอนสิทธิ) เจ้าของโครงการมีหน้าที่ต้องแจ้งให้นิติบุคคลผู้รับโอนทราบถึงสิทธิและหน้าที่ในการปฏิบัติตามมาตรการป้องกันและแก้ไขผลกระทบสิ่งแวดล้อมและมาตรการติดตามตรวจสอบผลกระทบสิ่งแวดล้อม ที่ระบุไว้ในรายงานการประเมินผลกระทบสิ่งแวดล้อมอย่างเคร่งครัด หากเจ้าของโครงการไม่มีหลักฐานการแจ้งสิทธิและหน้าที่ และหลักฐานการรับทราบถึงสิทธิและหน้าที่ดังกล่าวของนิติบุคคล ให้ถือว่าเจ้าของโครงการยังต้องรับผิดชอบตามสิทธิและหน้าที่ที่กำหนดไว้ในมาตรการป้องกันและแก้ไขผลกระทบสิ่งแวดล้อม และมาตรการติดตามตรวจสอบผลกระทบสิ่งแวดล้อม ที่ระบุไว้ในรายงานการประเมินผลกระทบสิ่งแวดล้อมอย่างเคร่งครัด</p>	<p>- ปัจจุบันโครงการอยู่ในช่วงงานฐานราก หากโครงการดำเนินการก่อสร้างเสร็จสิ้นแล้วก่อนที่จะมีการโอนสิทธิให้แก่ นิติบุคคล โครงการจะแจ้งให้นิติบุคคลผู้รับโอนทราบถึงสิทธิและหน้าที่ในการปฏิบัติตามมาตรการป้องกันและแก้ไขผลกระทบสิ่งแวดล้อม และมาตรการติดตามตรวจสอบผลกระทบสิ่งแวดล้อมที่ระบุไว้ในรายงานการประเมินผลกระทบสิ่งแวดล้อมอย่างเคร่งครัด</p>	-	-

ตารางที่ 3.1-1 (ต่อ) สรุปผลการปฏิบัติตามมาตรการป้องกันและแก้ไขผลกระทบสิ่งแวดล้อม โครงการพัฒนาที่ราชพัสดุแปลงที่ตั้งโรงภาษีร้อยชักสาม  
(THE CUSTOM HOUSE) (ระยะก่อสร้าง) ของกิจการร่วมค้าโรงภาษีร้อยชักสาม

องค์ประกอบทางสิ่งแวดล้อม และคุณค่าต่าง ๆ	มาตรการป้องกันและแก้ไขผลกระทบสิ่งแวดล้อม	รายละเอียดการปฏิบัติตามมาตรการฯ	ปัญหา/อุปสรรค และการแก้ไข	เอกสารอ้างอิง รูปภาพหรือเอกสาร
1. มาตรการทั่วไป (ต่อ)	5. หากได้รับการร้องเรียนจากประชาชนว่าได้รับความเดือดร้อน รำคาญจากกิจกรรมการดำเนินโครงการหรือโครงการก่อให้เกิดความเสียหายแก่สาธารณสมบัติหรือชีวิตและทรัพย์สินของประชาชน เจ้าของโครงการหรือนิติบุคคลผู้รับโอนสิทธิและหน้าที่ในการปฏิบัติตามมาตรการป้องกันและแก้ไขผลกระทบสิ่งแวดล้อมและมาตรการติดตามตรวจสอบผลกระทบสิ่งแวดล้อม จะต้องดำเนินการแก้ไขปัญหาดังกล่าวโดยไม่ชักช้า และแจ้งหน่วยงานอนุญาต สำนักงานนโยบายและแผนทรัพยากรธรรมชาติและสิ่งแวดล้อม และหน่วยงานที่เกี่ยวข้องทราบเพื่อหาแนวทางหรือมาตรการในการแก้ไขปัญหาต่อไป	- ในรอบระหว่างเดือนมกราคม-มิถุนายน 2567 โครงการยังได้รับแจ้งถึงปัญหาการได้รับความเดือดร้อน รำคาญจากกิจกรรมการดำเนินโครงการหรือโครงการก่อให้เกิดความเสียหายแก่สาธารณสมบัติหรือชีวิตและทรัพย์สินของประชาชน ในด้านฝุ่นละอองและความสั่นสะเทือน ทั้งนี้โครงการมีเข้าพบปะกับผู้พักอาศัยข้างเคียงเป็นประจำทุกสัปดาห์ เพื่อสอบถามปัญหา และเข้าช่วยเหลือในส่วนที่มีการร้องขอจากผู้พักอาศัยข้างเคียงเพื่อรับดำเนินการแก้ไขปัญหาต่างๆ เช่น การเข้าทำความสะอาดบ้าน และบริเวณโดยรอบล้างเครื่องปรับอากาศ ซ่อมแซมรอยแตกร้าวส่วนต่างๆ ของตัวบ้าน เปลี่ยนลูกบิดประตู โดยโครงการมีการเข้าไปแก้ไขปัญหาดังกล่าวเสร็จสิ้นแล้วทั้งหมด ทั้งนี้ได้กำชับผู้รับเหมาก่อสร้างให้ปฏิบัติตามมาตรการอย่างเคร่งครัด	-	- ดังภาพที่ 24 และภาพผนวกที่ 29



องค์ประกอบทางสิ่งแวดล้อม และคุณค่าต่างๆ	มาตรการป้องกันและแก้ไขผลกระทบสิ่งแวดล้อม	รายละเอียดการปฏิบัติตามมาตรการฯ	ปัญหา/อุปสรรค และการแก้ไข	เอกสารอ้างอิง รูปภาพหรือเอกสาร
1. มาตรการทั่วไป (ต่อ)	6. จัดตั้งป้ายแจ้งการก่อสร้างโครงการ รายละเอียดดังนี้ - ระบุชื่อ เบอร์โทรศัพท์ของผู้รับผิดชอบในการควบคุมการก่อสร้าง และเจ้าหน้าที่สำนักงานเขตบางรักเพื่อให้ผู้ที่อยู่ใกล้เคียงและที่สัญจรผ่านไปมาสามารถติดต่อได้โดยตรง ในกรณีที่ได้รับผลกระทบจากการก่อสร้างโครงการ - ติดตารางสรุปมาตรการป้องกันและแก้ไขผลกระทบสิ่งแวดล้อมและมาตรการติดตามตรวจสอบผลกระทบสิ่งแวดล้อมให้เห็นอย่างชัดเจน	- โครงการได้จัดทำป้ายแจ้งการก่อสร้างโครงการ โดยระบุชื่อ เบอร์โทรศัพท์ของผู้รับผิดชอบในการควบคุมการก่อสร้าง และเจ้าหน้าที่สำนักงานเขตบางรักเพื่อให้ผู้ที่อยู่ใกล้เคียงและที่สัญจรผ่านไปมาสามารถติดต่อได้โดยตรง ในกรณีที่ได้รับผลกระทบจากการก่อสร้างโครงการ - โครงการได้ติดตารางสรุปมาตรการป้องกันและแก้ไขผลกระทบสิ่งแวดล้อมและมาตรการติดตามตรวจสอบผลกระทบสิ่งแวดล้อมให้เห็นอย่างชัดเจน	-	- ดังภาพที่ 12  - ดังภาพที่ 72
1. ทรัพยากรสิ่งแวดล้อมทางกายภาพ  1.1 สภาพภูมิประเทศ	1. ปรับสภาพพื้นที่ตลอดจนก่อสร้างโครงการ เฉพาะภายในขอบเขตที่ดินของโครงการเท่านั้น  2. จัดทำรั้ว Metal sheet ความสูง 6 เมตร บริเวณโดยรอบแนวเขตที่ดิน เพื่อจำกัดขอบเขตและกิจกรรมก่อสร้างไว้ภายในพื้นที่ก่อสร้าง	- โครงการได้ปรับสภาพพื้นที่ตลอดจนก่อสร้างโครงการ เฉพาะภายในขอบเขตที่ดินของโครงการเท่านั้น  - โครงการได้จัดทำรั้ว Metal sheet ความสูง 6 เมตร บริเวณโดยรอบแนวเขตที่ดิน เพื่อจำกัดขอบเขตและกิจกรรมก่อสร้างไว้ภายในพื้นที่ก่อสร้างเท่านั้น	-  -	- ดังภาพที่ 1 และภาคผนวกที่ 5  - ดังภาพที่ 2

**ตารางที่ 3.1-1 (ต่อ) สรุปผลการปฏิบัติตามมาตรการป้องกันและแก้ไขผลกระทบสิ่งแวดล้อม โครงการพัฒนาราชพัสดุแปลงที่ตั้งโรงภาษีย่อยชักสาม (THE CUSTOM HOUSE) (ระยะก่อสร้าง) ของกิจการร่วมค้าโรงภาษีย่อยชักสาม**

องค์ประกอบทางสิ่งแวดล้อม และคุณค่าต่าง ๆ	มาตรการป้องกันและแก้ไขผลกระทบสิ่งแวดล้อม	รายละเอียดการปฏิบัติตามมาตรการฯ	ปัญหา/อุปสรรค และการแก้ไข	เอกสารอ้างอิง รูปภาพหรือเอกสาร
1.1 สภาพภูมิประเทศ (ต่อ)	3. จัดให้มีเจ้าหน้าที่ของโครงการดูแลสภาพรั้วให้มี ความสมบูรณ์และมั่นคงแข็งแรงตลอดระยะเวลาการ ก่อสร้าง	- โครงการได้จัดให้มีเจ้าหน้าที่ของโครงการดูแล สภาพรั้วให้มีความสมบูรณ์และมั่นคงแข็งแรงอยู่ เสมอตลอดระยะเวลาการก่อสร้าง	-	- ดังภาพที่ 8
1.2 คุณภาพอากาศ	<p><b>1. มาตรการด้านการเตรียมและดูแลพื้นที่ก่อสร้าง</b></p> <p>1) คัดพรวนน้ำบริเวณพื้นที่ก่อสร้างหรือบริเวณที่ทำให้เกิด ฝุ่น ตลอดระยะเวลาการก่อสร้าง ทั้งนี้ จะเพิ่มความถี่ใน การฉีดพรมน้ำ หากในแต่ละวันมีปริมาณฝุ่นมาก ซึ่งจะ พิจารณาตามความเหมาะสมตามสภาพหน้างานต่อไป พร้อมทั้งกวาดฝุ่นละอองและตะกอนภายหลังการฉีดพรม น้ำ เพื่อป้องกันการอุดตันท่อระบายน้ำ และการฟุ้ง กระจายอีกครั้ง</p> <p>2) ในการกองวัสดุที่มีฝุ่นหรือเศษวัสดุที่เหลือใช้ต้อง ปิดคลุมด้วยผ้าใบให้มิดชิด</p> <p>3) ไม่กองหรือเก็บเศษวัสดุที่เหลือใช้ไว้หน้างานเป็นระยะ เวลานาน โดยจัดให้มีรถบรรทุกมารับไปกำจัด</p>	<p>- โครงการได้ติดตั้งสเปรย์น้ำละอองฝอยบริเวณแนว รั้วรอบ โครงการและมีจัดให้มีคนงานฉีดพรมน้ำ บริเวณพื้นที่ก่อสร้างหรือบริเวณที่ทำให้เกิดฝุ่นตลอด ระยะเวลาการก่อสร้าง และจะเพิ่มความถี่ในการฉีดพรม น้ำ หากในแต่ละวันมีปริมาณฝุ่นมาก ซึ่งจะพิจารณาตาม ความเหมาะสมตามสภาพหน้างานต่อไป พร้อมทั้งกวาด ฝุ่นละอองและตะกอนภายหลังการฉีดพรมน้ำ เพื่อ ป้องกันการอุดตันท่อระบายน้ำ และการฟุ้งกระจายอีก ครั้ง</p> <p>- โครงการใช้ผ้าใบปิดคลุมกองวัสดุหรือเศษวัสดุที่ เหลือใช้อย่างมิดชิด</p> <p>- โครงการไม่กองหรือเก็บเศษวัสดุที่เหลือใช้ไว้หน้า งานเป็นระยะเวลานาน โดยผู้รับเหมาจัดให้มีรถบรรทุก มารับเศษวัสดุไปกำจัดเป็นประจำ</p>	<p>-</p> <p>-</p> <p>-</p>	<p>- ดังภาพที่ 4-6</p> <p>- ดังภาพที่ 9</p> <p>- ดังภาพที่ 10 และ ภาพผนวกที่ 17</p>

ตารางที่ 3.1-1 (ต่อ) สรุปผลการปฏิบัติตามมาตรการป้องกันและแก้ไขผลกระทบสิ่งแวดล้อม โครงการพัฒนาที่ราชพัสดุแปลงที่ตั้งโรงภาษีย่อยชักสาม  
(THE CUSTOM HOUSE) (ระยะก่อสร้าง) ของกิจการร่วมค้าโรงภาษีย่อยชักสาม

องค์ประกอบทางสิ่งแวดล้อม และคุณค่าต่าง ๆ	มาตรการป้องกันและแก้ไขผลกระทบสิ่งแวดล้อม	รายละเอียดการปฏิบัติตามมาตรการฯ	ปัญหา/อุปสรรค และการแก้ไข	เอกสารอ้างอิง รูปภาพหรือเอกสาร
1.2 คุณภาพอากาศ (ต่อ)	4) จัดให้มีพนักงานคอยกวาดเศษดิน ทราช บริเวณปาก ทางเข้า-ออกพื้นที่ก่อสร้างโครงการ  2. มาตรการด้านการขนส่งและใช้เครื่องจักร  1) ใช้ผ้าใบคลุมรถบรรทุกที่ใช้ขนส่งดิน วัสดุก่อสร้าง หิน ทราช เพื่อป้องกันการรบกวนแหล่งชุมชนที่ใช้เป็น เส้นทางขนส่ง  2) ตรวจสอบเครื่องยนต์ของรถที่ใช้ในการขนส่งดิน วัสดุ ก่อสร้าง และเครื่องจักรต่าง ๆ ให้อยู่ในสภาพดีอยู่เสมอ เพื่อ ลดการเกิดมลพิษ  3) ไม่ติดเครื่องยนต์ทิ้งไว้ในขณะที่ไม่ได้ปฏิบัติงาน	- โครงการจัดให้มีพนักงานคอยกวาดเศษดิน ทราช บริเวณปากทางเข้า-ออกพื้นที่ก่อสร้างโครงการทุกวัน  - โครงการใช้ผ้าใบคลุมรถบรรทุกที่ใช้ขนส่งดิน วัสดุ ก่อสร้าง หิน ทราช เพื่อป้องกันการรบกวนแหล่งชุมชน ที่ใช้เป็นเส้นทางขนส่ง  - โครงการกำหนดให้ตรวจสอบเครื่องยนต์ของรถที่ใช้ใน การขนส่งดิน วัสดุก่อสร้าง และเครื่องจักรต่าง ๆ ให้อยู่ใน สภาพดีอยู่เสมอ เพื่อลดการเกิดมลพิษ  - โครงการได้กำชับให้คนงานไม่ติดเครื่องยนต์ทิ้งไว้ใน ขณะที่ไม่ได้ปฏิบัติงาน พร้อมทั้งได้ติดป้ายเตือนให้ดับ เครื่องยนต์ไว้ภายในพื้นที่โครงการเรียบร้อยแล้ว	-  -  -  -	- ดังภาพที่ 11  - ดังภาพที่ 10  - ดังภาพที่ 81 และ ภาพผนวกที่ 8  - ดังภาพที่ 13

ตารางที่ 3.1-1 (ต่อ) สรุปผลการปฏิบัติตามมาตรการป้องกันและแก้ไขผลกระทบสิ่งแวดล้อม โครงการพัฒนาที่ราชพัสดุแปลงที่ตั้งโรงภาษีย่อยชักสาม  
(THE CUSTOM HOUSE) (ระยะก่อสร้าง) ของกิจการร่วมค้าโรงภาษีย่อยชักสาม

องค์ประกอบทางสิ่งแวดล้อม และคุณค่าต่าง ๆ	มาตรการป้องกันและแก้ไขผลกระทบสิ่งแวดล้อม	รายละเอียดการปฏิบัติตามมาตรการฯ	ปัญหา/อุปสรรค และการแก้ไข	เอกสารอ้างอิง รูปภาพหรือเอกสาร
1.2 คุณภาพอากาศ (ต่อ)	<p><b>3. มาตรการด้านการใช้เครื่องมือก่อสร้าง</b></p> <p>1) ทำความสะอาดล้อรถบรรทุกโดยใช้น้ำฉีดก่อนออกจากโครงการทุกครั้งตลอดระยะเวลาการก่อสร้าง</p> <p>2) จัดให้มีพนักงานคอยกวาดเศษดิน ทราช บริเวณปากทางเข้า-ออกพื้นที่ก่อสร้างโครงการ</p> <p><b>4. มาตรการด้านการก่อสร้าง</b></p> <p>1) ติดตั้ง Mesh Sheet (แบบกันไฟลาม) ตั้งแต่ชั้นล่างจนถึงชั้นสูงสุดโดยรอบแต่ละอาคารที่ทำการก่อสร้างเพื่อป้องกันฝุ่นละอองฟุ้งกระจายไปยังบ้าน/อาคารข้างเคียง</p>	<p>- โครงการจัดให้มีคนงานทำความสะอาดล้างล้อรถบรรทุกโดยใช้น้ำฉีดล้างก่อนออกจากพื้นที่โครงการทุกครั้งตลอดระยะเวลาการก่อสร้าง</p> <p>- โครงการจัดให้มีพนักงานคอยกวาดเศษดิน ทราช บริเวณปากทางเข้า-ออกพื้นที่ก่อสร้างโครงการและบริเวณใกล้เคียง</p> <p>- ปัจจุบันโครงการอยู่ในช่วงงานฐานราก ซึ่งยังไม่มี การขึ้นโครงสร้างของอาคาร ทั้งนี้หากถึงช่วงงานขึ้นโครงสร้างอาคาร โครงการจะปฏิบัติตามมาตรการที่กำหนดอย่างเคร่งครัด</p>	<p>-</p> <p>-</p> <p>-</p>	<p>- ดังภาพที่ 17</p> <p>- ดังภาพที่ 15-16</p> <p>- ดังภาพที่ 3</p>

ตารางที่ 3.1-1 (ต่อ) สรุปผลการปฏิบัติตามมาตรการป้องกันและแก้ไขผลกระทบสิ่งแวดล้อม โครงการพัฒนาที่ราชพัสดุแปลงที่ตั้งโรงภาษีย่อยชักสาม  
(THE CUSTOM HOUSE) (ระยะก่อสร้าง) ของกิจการร่วมค้าโรงภาษีย่อยชักสาม

องค์ประกอบทางสิ่งแวดล้อม และคุณค่าต่าง ๆ	มาตรการป้องกันและแก้ไขผลกระทบสิ่งแวดล้อม	รายละเอียดการปฏิบัติตามมาตรการฯ	ปัญหา/อุปสรรค และการแก้ไข	เอกสารอ้างอิง รูปภาพหรือเอกสาร
1.2 คุณภาพอากาศ (ต่อ)	<p>2) จัดให้มีการวางแผนกองวัสดุในบริเวณพื้นที่ก่อสร้างโครงการเท่าที่จำเป็น</p> <p>3) จัดเทคนิคการก่อสร้างให้เป็นระบบสำเร็จรูปหรือกึ่งสำเร็จรูป ที่มีการหล่อคอนกรีตในพื้นที่ก่อสร้างให้น้อยที่สุด</p> <p><b>5. มาตรการด้านการขุดดิน</b></p> <p>1) บริเวณปากทางเข้า-ออก ต้องปิดทึบตลอดเวลาโดยเปิดเฉพาะเมื่อมีรถเข้า-ออก และต้องรักษาพื้นผิวให้สะอาดปราศจากหิน ดิน ทราย หรือฝุ่นตกค้างจนกว่าการก่อสร้างแล้วเสร็จ</p> <p>2) จัดให้มีพนักงานคอยกวาดเศษดิน ทราย ที่ตกหล่นบริเวณด้านหน้าโครงการและบริเวณใกล้เคียงโดยในกรณีที่มีเศษดินเปื้อกตกหล่นต้องทำความสะอาด โดยใช้ น้ำฉีดและกวาดพื้นให้สะอาดโดยทันที</p>	<p>- โครงการจัดให้มีการวางแผนการกองวัสดุไว้ในบริเวณพื้นที่ก่อสร้างโครงการเท่าที่จำเป็น และกำหนดให้มีขั้นตอนการเก็บขนเศษวัสดุก่อสร้างที่เหลือใช้เพื่อไปกำจัดอย่างถูกวิธีต่อไป</p> <p>- ปัจจุบันโครงการอยู่ในช่วงงานฐานราก ซึ่งยังไม่มีกิจกรรมการหล่อคอนกรีตในพื้นที่โครงการ หากโครงการมีกิจกรรมการหล่อคอนกรีตจะปฏิบัติตามมาตรการที่กำหนดอย่างเคร่งครัด</p> <p>- โครงการจัดให้มีประตูทางเข้า-ออกปิดทึบตลอดเวลา (เปิดเฉพาะเมื่อมีรถเข้า-ออก) พร้อมทั้งจัดให้มีคนงานคอยกวาดทำความสะอาด และฉีดพรมน้ำบริเวณพื้นที่ก่อสร้างเป็นประจำ</p> <p>- โครงการจัดให้มีพนักงานคอยกวาดเศษดิน ทราย ที่ตกหล่นบริเวณด้านหน้าโครงการ และบริเวณใกล้เคียงโดยในกรณีที่มีเศษดินเปื้อกตกหล่นต้องทำความสะอาด โดยใช้ น้ำฉีดและกวาดพื้นให้สะอาดโดยทันที</p>	<p>-</p> <p>-</p> <p>-</p> <p>-</p>	<p>- ดังภาพที่ 10 และ ภาพผนวกที่ 17</p> <p>- ดังภาพที่ 3</p> <p>- ดังภาพที่ 14-16</p> <p>- ดังภาพที่ 15-16</p>

ตารางที่ 3.1-1 (ต่อ) สรุปผลการปฏิบัติตามมาตรการป้องกันและแก้ไขผลกระทบสิ่งแวดล้อม โครงการพัฒนาที่ราชพัสดุแปลงที่ตั้งโรงภาษีย่อยชักสาม  
(THE CUSTOM HOUSE) (ระยะก่อสร้าง) ของกิจการร่วมค้าโรงภาษีย่อยชักสาม

องค์ประกอบทางสิ่งแวดล้อม และคุณค่าต่าง ๆ	มาตรการป้องกันและแก้ไขผลกระทบสิ่งแวดล้อม	รายละเอียดการปฏิบัติตามมาตรการฯ	ปัญหา/อุปสรรค และการแก้ไข	เอกสารอ้างอิง รูปภาพหรือเอกสาร
1.2 คุณภาพอากาศ (ต่อ)	<p>3) กำหนดให้มีมาตรการล้างล้อรถบรรทุกที่เข้า-ออกพื้นที่โครงการ โดยใช้แรงดันน้ำสูงฉีดชะล้างทำความสะอาดล้อรถและช่วงล่างของรถบรรทุกบริเวณทางเข้า-ออกพื้นที่โครงการเพื่อป้องกันฝุ่นละอองและโคลนที่ติดกับล้อรถ</p> <p>4) การกระทำใด ๆ ที่อาจก่อให้เกิดมลภาวะ ต้องจัดทำในพื้นที่ที่คลุมผ้าใบหรือในหึ่งที่มีหลังคา และผนังปิดด้านข้างอีก 3 ด้าน</p> <p>5) โครงการจะติดตามสถานการณ์คุณภาพอากาศจากกรมควบคุมมลพิษ เพื่อให้ทราบข้อมูลคุณภาพอากาศบริเวณโครงการในแต่ละวันและหากพบว่าคุณภาพอากาศบริเวณพื้นที่โครงการตั้งอยู่ได้แก่ ค่าฝุ่นละอองขนาดเล็กกว่า 2.5 ไมครอน (PM<sub>2.5</sub>) มีค่าความเข้มข้นเกินค่ามาตรฐานที่ 50 ไมโครกรัม/ลูกบาศก์เมตร หรือมีค่าดัชนีคุณภาพอากาศ (ค่า AQI) อยู่ในระดับที่อาจส่งผลกระทบต่อสุขภาพจะหยุดกิจกรรมก่อสร้างที่ก่อให้เกิดค่าฝุ่นละอองขนาดเล็กกว่า 2.5 ไมครอน (PM<sub>2.5</sub>) ทันที งานขนส่งวัสดุก่อสร้างเข้าสู่พื้นที่โครงการ งานตัด เเจาะ เจียร ขัดแต่ง</p>	<p>- โครงการได้จัดให้มีคนงานคอยทำความสะอาดล้อรถบรรทุก โดยใช้แรงดันน้ำสูงฉีดชะล้างทำความสะอาดล้อรถ และช่วงล่างของรถบรรทุกก่อนออกจากพื้นที่โครงการเพื่อป้องกันฝุ่นละอองและโคลนที่ติดกับล้อรถ</p> <p>- ปัจจุบันโครงการยังไม่มีกิจกรรมการตัด เเจาะ ในพื้นที่โครงการ หากมีกิจกรรมดังกล่าวโครงการจะปฏิบัติตามมาตรการที่กำหนดอย่างเคร่งครัด</p> <p>- โครงการได้ติดตามข่าวสารเกี่ยวกับฝุ่นละอองขนาดเล็กกว่า 2.5 ไมครอน (PM<sub>2.5</sub>) ในบรรยากาศอยู่เสมอ และคอยตรวจสอบเครื่องจักร เครื่องยนต์ และอุปกรณ์ที่ใช้ในการก่อสร้างให้มีสภาพดี เพื่อลดการเกิดมลพิษทางอากาศ ทั้งนี้ทางโครงการยินดีให้ความร่วมมือกับหน่วยงานราชการ หากหน่วยงานราชการขอความร่วมมือให้หยุดการก่อสร้างในช่วงที่ฝุ่นละอองขนาดเล็กกว่า 2.5 ไมครอน (PM<sub>2.5</sub>) ในบรรยากาศมีค่าเกินมาตรฐาน</p>	<p>-</p> <p>-</p> <p>-</p>	<p>- ดังภาพที่ 17</p> <p>-</p> <p>- ดังภาคผนวกที่ 7-8</p>

ตารางที่ 3.1-1 (ต่อ) สรุปผลการปฏิบัติตามมาตรการป้องกันและแก้ไขผลกระทบสิ่งแวดล้อม โครงการพัฒนาที่ราชพัสดุแปลงที่ตั้ง โรงภาษีย่อยชักสาม  
(THE CUSTOM HOUSE) (ระยะก่อสร้าง) ของกิจการร่วมค้าโรงภาษีย่อยชักสาม

องค์ประกอบทางสิ่งแวดล้อม และคุณค่าต่าง ๆ	มาตรการป้องกันและแก้ไขผลกระทบสิ่งแวดล้อม	รายละเอียดการปฏิบัติตามมาตรการฯ	ปัญหา/อุปสรรค และการแก้ไข	เอกสารอ้างอิง รูปภาพหรือเอกสาร
1.2 คุณภาพอากาศ (ต่อ)	ผิวคอนกรีต หรือที่ก่อให้เกิดฝุ่นละอองและหาก หน่วยงานภาครัฐขอความร่วมมือให้หยุดการก่อสร้าง โครงการชั่วคราวโครงการต้องให้ความร่วมมืออย่าง เคร่งครัด			
1.3 เสียง	1. กำหนดช่วงเวลาการทำงานที่ก่อให้เกิดเสียงดัง เช่น การ เจาะเสาเข็ม การก่อสร้างฐานราก งาน โครงสร้าง เป็นต้น วันจันทร์ถึงวันเสาร์ในช่วงเวลา 08.00-18.00 น. โดยจะ หยุดการก่อสร้างตั้งแต่เวลา 17.00 น. แต่ช่วงเวลาหลังจาก นั้นจะเป็นการเก็บงานรวมถึงการทำความสะอาดจนถึง เวลา 18.00 น. และให้คนงานก่อสร้างออกนอกพื้นที่ ก่อสร้างก่อนเวลา 18.00 น. แต่หากมีกิจกรรมการก่อสร้างที่ ต่อเนื่องและเกินช่วงเวลา (สัปดาห์ละไม่เกิน 3 วัน) อาทิ เช่น การเทปูน เป็นต้น	- โครงการกำหนดช่วงเวลาการทำงานที่ก่อให้เกิดเสียง ดัง เช่น การเจาะเสาเข็ม การก่อสร้างฐานราก วันจันทร์ ถึงวันเสาร์ในช่วงเวลา 08.00-17.00 น. และให้คนงาน ก่อสร้างออกนอกพื้นที่ก่อสร้างทันที ทั้งนี้ในกรณีที่มี ความจำเป็นต้องทำกิจกรรมการก่อสร้างที่ต่อเนื่อง และ เกินช่วงเวลา (สัปดาห์ละไม่เกิน 3 วัน) โครงการได้ทำ หนังสือแจ้งผู้พักอาศัยข้างเคียงให้ทราบล่วงหน้าอย่าง น้อย 3 วัน รวมทั้งได้รับอนุญาตจากหน่วยงานผู้ให้ อนุญาต และในวันอาทิตย์จะไม่มีการทำงานใด ๆ	-	- ดังภาพที่ 90 และ ภาคผนวกที่ 20

ตารางที่ 3.1-1 (ต่อ) สรุปผลการปฏิบัติตามมาตรการป้องกันและแก้ไขผลกระทบสิ่งแวดล้อม โครงการพัฒนาที่ราชพัสดุแปลงที่ตั้งโรงภาษีร้อยชักสาม  
(THE CUSTOM HOUSE) (ระยะก่อสร้าง) ของกิจการร่วมค้าโรงภาษีร้อยชักสาม

องค์ประกอบทางสิ่งแวดล้อม และคุณค่าต่าง ๆ	มาตรการป้องกันและแก้ไขผลกระทบสิ่งแวดล้อม	รายละเอียดการปฏิบัติตามมาตรการฯ	ปัญหา/อุปสรรค และการแก้ไข	เอกสารอ้างอิง รูปภาพหรือเอกสาร
1.3 เสียง (ต่อ)	<p>ต้องแจ้งผู้ที่อยู่อาศัยข้างเคียงให้ทราบล่วงหน้าอย่างน้อย 3 วันรวมทั้งต้องได้รับอนุญาตจากหน่วยงานผู้ให้อนุญาต แต่ทั้งนี้ จะต้องไม่เกินเวลา 20.00 น. และในวันอาทิตย์จะไม่มีการทำงานใด ๆ สำหรับวันหยุดนักขัตฤกษ์โครงการจะทำงานเฉพาะกิจกรรมที่ไม่ก่อให้เกิดเสียงดัง และจะทำงานในช่วงเวลา 08.00-18.00 น. เท่านั้น</p> <p>2. ในช่วงการก่อสร้างฐานรากจัดทำรั้ว Metal sheet ความสูง 6 เมตร บริเวณโดยรอบโครงการ</p> <p>3. ในช่วงที่มีกิจกรรมก่อสร้างพร้อมกัน ได้แก่ งานโครงสร้างและสถาปัตยกรรมรวมระบบสาธารณูปโภคและงานตกแต่งภายในและภายนอก โครงการจะจัดให้มีแผ่นกันเสียง Metal sheet ห่างจากจุดกำเนิดเสียง 1 เมตร โดยรอบแนวเขตพื้นที่ก่อสร้าง ลดระดับเสียงเมื่อผ่านแนวรั้วลงมาได้ประมาณ 25 dB(A) ซึ่งระดับเสียงที่ลดเมื่ออ้อมผ่านยอมรับได้สูงสุดเท่ากับ 25 dB(A)</p>	<p>- โครงการได้จัดทำรั้ว Metal sheet ความสูง 6 เมตร บริเวณโดยรอบโครงการ</p> <p>- ปัจจุบันโครงการอยู่ในช่วงงานฐานรากซึ่งยังไม่ถึงช่วงงานโครงสร้าง และสถาปัตยกรรมรวมระบบสาธารณูปโภค งานตกแต่งภายใน และภายนอก หากถึงช่วงงานดังกล่าวโครงการจะปฏิบัติตามมาตรการที่กำหนดอย่างเคร่งครัด</p>	<p>-</p> <p>-</p>	<p>- ดังภาพที่ 2</p> <p>- ดังภาพที่ 3</p>



ตารางที่ 3.1-1 (ต่อ) สรุปผลการปฏิบัติตามมาตรการป้องกันและแก้ไขผลกระทบสิ่งแวดล้อม โครงการพัฒนาที่ราชพัสดุแปลงที่ตั้งโรงภาษีย่อยชักสาม  
(THE CUSTOM HOUSE) (ระยะก่อสร้าง) ของกิจการร่วมค้าโรงภาษีย่อยชักสาม

องค์ประกอบทางสิ่งแวดล้อม และคุณค่าต่าง ๆ	มาตรการป้องกันและแก้ไขผลกระทบสิ่งแวดล้อม	รายละเอียดการปฏิบัติตามมาตรการฯ	ปัญหา/อุปสรรค และการแก้ไข	เอกสารอ้างอิง รูปภาพหรือเอกสาร
1.3 เสียง (ต่อ)	<p>4. ไม่ทำกิจกรรมต่าง ๆ ที่ก่อให้เกิดเสียงดังพร้อมกันในเวลาเดียวกัน</p> <p>5. ลดจำนวนของเครื่องจักรที่ใช้ในงานบริเวณที่อยู่ใกล้เคียงกัน</p> <p>6. เลือกใช้เครื่องมืออุปกรณ์ และวิธีการก่อสร้างที่ก่อให้เกิดเสียงรบกวนน้อยที่สุด</p> <p>7. อุปกรณ์และเครื่องจักรกลที่มีการใช้งานเป็นครั้งคราวให้ดับเครื่องหรือเบาคู่มือลงระหว่างการพัก</p> <p>8. ใช้อุปกรณ์เครื่องจักรที่ได้รับการบำรุงรักษาอย่างดีเท่านั้นและต้องได้รับการดูแลอย่างสม่ำเสมอในระหว่างการก่อสร้าง</p> <p>9. ใช้น้ำมันหล่อลื่นช่วยลดการเสียดสีระหว่างชิ้นส่วนของเครื่องจักร</p>	<p>- โครงการกำหนดให้การทำกิจกรรมก่อสร้างประจำวันต้องไม่เดินเครื่องจักรที่มีเสียงดังในเวลาเดียวกัน</p> <p>- โครงการกำหนดให้มีเครื่องจักรที่ใช้ในงานบริเวณที่อยู่ใกล้เคียงกันไม่เกิน 2 เครื่อง</p> <p>- โครงการกำชับให้ผู้รับเหมาปฏิบัติตามมาตรการที่กำหนดอย่างเคร่งครัด</p> <p>- โครงการกำชับคนงานให้ดับเครื่องจักรทุกครั้งเมื่อไม่ใช้ พร้อมทั้งติดป้ายเตือนไว้บริเวณเครื่องจักรซึ่งสามารถมองเห็นได้อย่างชัดเจน</p> <p>- โครงการจัดให้มีการตรวจสอบ และบำรุงรักษาเครื่องจักรที่ใช้ในงานก่อสร้างให้อยู่ในสภาพดีเสมอ หากพบว่ามีอาการชำรุดจะดำเนินการซ่อมแซมทันที เพื่อป้องกันอุบัติเหตุที่อาจเกิดขึ้น</p> <p>- โครงการได้พิจารณาเลือกใช้น้ำมันหล่อลื่น เพื่อช่วยลดการเสียดสีระหว่างชิ้นส่วนของเครื่องจักรตามมาตรการกำหนด</p>	<p>-</p> <p>-</p> <p>-</p> <p>-</p> <p>-</p> <p>-</p>	<p>-</p> <p>- ดังภาพที่ 19 และ ภาพผนวกที่ 7</p> <p>-</p> <p>- ดังภาพที่ 13</p> <p>- ดังภาพผนวกที่ 7</p> <p>- ดังภาพที่ 20</p>

ตารางที่ 3.1-1 (ต่อ) สรุปผลการปฏิบัติตามมาตรการป้องกันและแก้ไขผลกระทบสิ่งแวดล้อม โครงการพัฒนาราชพัสดุแปลงที่ตั้งโรงภาษีสรรพสามิต (THE CUSTOM HOUSE) (ระยะก่อสร้าง) ของกิจการร่วมค้าโรงภาษีสรรพสามิต

องค์ประกอบทางสิ่งแวดล้อม และคุณค่าต่าง ๆ	มาตรการป้องกันและแก้ไขผลกระทบสิ่งแวดล้อม	รายละเอียดการปฏิบัติตามมาตรการฯ	ปัญหา/อุปสรรค และการแก้ไข	เอกสารอ้างอิง รูปภาพหรือเอกสาร
1.3 เสียง (ต่อ)	10. ผู้รับเหมาควบคุมคนงานก่อสร้างไม่ให้ส่งเสียงดังรบกวนผู้อยู่อาศัยข้างเคียง	- โครงการกำชับให้ผู้รับเหมาควบคุมคนงานก่อสร้างไม่ให้ส่งเสียงดังรบกวนผู้พักอาศัยข้างเคียง โดยจัดให้มีหัวหน้าคนงานคอยควบคุมการทำงานอย่างใกล้ชิด	-	- ดังภาพที่ 79
	11. ในการขนส่งวัสดุก่อสร้างเข้ามาในพื้นที่โครงการ โครงการต้องกำชับผู้รับเหมาให้ดำเนินการขนส่งให้ถูกต้องตามหลักการขนย้าย และควบคุมคนงานไม่ให้มีการโยนวัสดุ อุปกรณ์ก่อสร้าง เช่น เหล็กเส้น ซึ่งการกระทำดังกล่าวจะก่อให้เกิดเสียงดัง	- โครงการกำชับผู้รับเหมาให้ดำเนินการขนส่งให้ถูกต้องตามหลักการขนย้าย และกำหนดให้หัวหน้าคนงานคอยควบคุมคนงานไม่ให้มีการโยนวัสดุ อุปกรณ์ก่อสร้าง หรือการกระทำการใดก็ตาม ที่อาจก่อให้เกิดเสียงดัง	-	- ดังภาพที่ 79
	12. ไม่ให้มีกิจกรรมก่อสร้างที่อาจก่อให้เกิดเสียงดัง เช่น การตัดเหล็ก การตัดกระเบื้อง การบดกรี เป็นต้น โดยให้จัดทำโรงงานภายนอกแล้วจึงขนส่งมาประกอบภายในพื้นที่ก่อสร้างเท่านั้น	- ปัจจุบันโครงการอยู่ในช่วงงานฐานราก ซึ่งยังไม่มีกิจกรรม การตัดกระเบื้อง การบดกรี หากโครงการมีกิจกรรมที่อาจก่อให้เกิดเสียงดังจะปฏิบัติตามมาตรการที่กำหนดอย่างเคร่งครัด	-	- ดังภาพที่ 3

ตารางที่ 3.1-1 (ต่อ) สรุปผลการปฏิบัติตามมาตรการป้องกันและแก้ไขผลกระทบสิ่งแวดล้อม โครงการพัฒนาราชพัสดุแปลงที่ตั้งโรงภาษีย่อยชกสาม  
(THE CUSTOM HOUSE) (ระยะก่อสร้าง) ของกิจการร่วมค้าโรงภาษีย่อยชกสาม

องค์ประกอบทางสิ่งแวดล้อม และคุณค่าต่าง ๆ	มาตรการป้องกันและแก้ไขผลกระทบสิ่งแวดล้อม	รายละเอียดการปฏิบัติตามมาตรการฯ	ปัญหา/อุปสรรค และการแก้ไข	เอกสารอ้างอิง รูปภาพหรือเอกสาร
1.4 ความสั่นสะเทือน	<p>1. ก่อนก่อสร้างโครงการอย่างน้อย 1 เดือน ผู้รับเหมาต้องแจ้งผู้พักอาศัยข้างเคียง โดยทำการสำรวจถ่ายภาพสภาพรั้ว กำแพง และตัวอาคาร ก่อนการทำการระบบป้องกันดินพัง เพื่อรับพิจารณาขอชดเชยค่าเสียหาย/ซ่อมแซม ให้คืนสภาพเดิมหากเกิดการแตกร้าวขึ้น และให้หมายเลขโทรศัพท์ของเจ้าหน้าที่ควบคุมการก่อสร้าง เพื่อให้สามารถติดต่อกับโครงการได้โดยตรง</p> <p>2. กำหนดช่วงเวลาการทำงานที่ก่อให้เกิดความสั่นสะเทือน เช่น การเจาะเสาเข็ม การก่อสร้างฐานราก งานโครงสร้าง เป็นต้น วันจันทร์ถึงวันเสาร์ในช่วงเวลา 08.00-18.00 น. โดยจะหยุดการก่อสร้างตั้งแต่เวลา 17.00 น. แต่ช่วงเวลาหลังจากนั้นจะเป็นการเก็บงานรวมถึงการทำความสะอาดจนถึงเวลา 18.00 น. และให้คนงานก่อสร้างออกนอกพื้นที่ก่อสร้างก่อนเวลา 18.00 น. แต่หากมีกิจกรรมการก่อสร้างที่ต่อเนื่องและเกินช่วงเวลา (สัปดาห์ละไม่เกิน 3 วัน) อาทิเช่น การเทปูน เป็นต้น ต้องแจ้งผู้ที่อยู่อาศัยข้างเคียงให้ทราบล่วงหน้าอย่างน้อย 3 วัน</p>	<p>- ก่อนการก่อสร้าง โครงการจัดให้มีเจ้าหน้าที่จากโครงการ และบริษัทผู้รับเหมาเข้าไปสำรวจบ้านพักอาศัยที่อยู่ติดกับโครงการและแจ้งหมายเลขโทรศัพท์ของเจ้าหน้าที่ควบคุมการก่อสร้างให้รับทราบ เพื่อให้สามารถติดต่อกับโครงการได้โดยตรง หากอาคารข้างเคียงได้รับความเดือดร้อนจากการดำเนินโครงการ</p> <p>- โครงการกำหนดช่วงเวลาการทำงานที่ก่อให้เกิดเสียงดัง เช่น การเจาะเสาเข็ม การก่อสร้างฐานราก วันจันทร์ถึงวันเสาร์ในช่วงเวลา 08.00-17.00 น. และให้คนงานก่อสร้างออกนอกพื้นที่ก่อสร้างทันที ทั้งนี้ในกรณีที่มีความจำเป็นต้องทำกิจกรรมการก่อสร้างที่ต่อเนื่องและเกินช่วงเวลา (สัปดาห์ละไม่เกิน 3 วัน) โครงการได้ทำหนังสือแจ้งผู้พักอาศัยข้างเคียงให้ทราบล่วงหน้าอย่างน้อย 3 วัน รวมทั้งได้รับอนุญาตจากหน่วยงานผู้ให้อนุญาต และในวันอาทิตย์จะไม่มีการทำงานใด ๆ</p>	<p>-</p> <p>-</p>	<p>- ดังภาพผนวกที่ 9</p> <p>- ดังภาพที่ 90 และภาพผนวกที่ 20</p>

ตารางที่ 3.1-1 (ต่อ) สรุปผลการปฏิบัติตามมาตรการป้องกันและแก้ไขผลกระทบสิ่งแวดล้อม โครงการพัฒนาที่ราชพัสดุแปลงที่ตั้งโรงภาษีย่อยชักสาม  
(THE CUSTOM HOUSE) (ระยะก่อสร้าง) ของกิจการร่วมค้าโรงภาษีย่อยชักสาม

องค์ประกอบทางสิ่งแวดล้อม และคุณค่าต่าง ๆ	มาตรการป้องกันและแก้ไขผลกระทบสิ่งแวดล้อม	รายละเอียดการปฏิบัติตามมาตรการฯ	ปัญหา/อุปสรรค และการแก้ไข	เอกสารอ้างอิง รูปภาพหรือเอกสาร
1.4 ความสัมพันธ์อื่น (ต่อ)	<p>รวมทั้งต้องได้รับอนุญาตจากหน่วยงานผู้ให้อนุญาต แต่ทั้งนี้จะต้องไม่เกิน เวลา 20.00 น. และในวันอาทิตย์จะไม่มีการทำงานใด ๆ สำหรับวันหยุดนักขัตฤกษ์โครงการจะทำงานเฉพาะกิจกรรมที่ไม่ก่อให้เกิดเสียงดัง และจะทำงานในช่วงเวลา 08.00-18.00 น. เท่านั้น</p> <p>3. ก่อสร้างอาคารโครงการโดยใช้เสาเข็มเจาะ เพื่อป้องกันผลกระทบต่อผู้อยู่ใกล้เคียง</p> <p>4. จัดให้มีประกันภัยความรับผิดชอบตามกฎหมายต่อชีวิต ร่างกาย และทรัพย์สินของบุคคลภายนอกโดยแสดงสำเนารายกรมธรรม์ประกันภัยไว้ในบริเวณพื้นที่ก่อสร้าง</p> <p>5. จัดให้มีวิศวกรดูแลการก่อสร้างอย่างใกล้ชิด และควบคุมการก่อสร้างให้ถูกต้องตามหลักวิศวกรรมให้ส่งผลกระทบต่อพื้นที่ข้างเคียงน้อยที่สุด</p>	<p>- ขณะอยู่ในช่วงงานเสาเข็มโครงการได้พิจารณาเลือกใช้เสาเข็มแบบเจาะในการก่อสร้างอาคาร เพื่อป้องกันผลกระทบต่อผู้อยู่ใกล้เคียงด้านความสัมพันธ์</p> <p>- โครงการได้จัดให้มีประกันภัยความรับผิดชอบตามกฎหมายต่อชีวิต ร่างกาย และทรัพย์สินของบุคคลภายนอก และแสดงสำเนารายกรมธรรม์ประกันภัยไว้ในบริเวณพื้นที่ก่อสร้าง</p> <p>- โครงการจัดให้มีวิศวกรดูแลการก่อสร้างอย่างใกล้ชิดและควบคุมการก่อสร้างให้ถูกต้องตามหลักวิศวกรรมให้ส่งผลกระทบต่อพื้นที่ข้างเคียงน้อยที่สุด</p>	<p>-</p> <p>-</p> <p>-</p>	<p>-</p> <p>- ดัชนีภาพที่ 21 และ ภาคผนวกที่ 4</p> <p>- ดัชนีภาคผนวกที่ 10</p>

**ตารางที่ 3.1-1 (ต่อ) สรุปผลการปฏิบัติตามมาตรการป้องกันและแก้ไขผลกระทบสิ่งแวดล้อม โครงการพัฒนาที่ราชพัสดุแปลงที่ตั้ง โรงภาษีย่อยชักสาม  
(THE CUSTOM HOUSE) (ระยะก่อสร้าง) ของกิจการร่วมค้าโรงภาษีย่อยชักสาม**

องค์ประกอบทางสิ่งแวดล้อม และคุณค่าต่าง ๆ	มาตรการป้องกันและแก้ไขผลกระทบสิ่งแวดล้อม	รายละเอียดการปฏิบัติตามมาตรการฯ	ปัญหา/อุปสรรค และการแก้ไข	เอกสารอ้างอิง รูปภาพหรือเอกสาร
1.4 ความสั่นสะเทือน (ต่อ)	6. จัดจ้างผู้รับเหมาที่มีคุณภาพ ตลอดจนจัดให้มีบริษัท ควบคุมงานก่อสร้างให้ปฏิบัติตามมาตรการที่ระบุไว้ใน รายงานการประเมินผลกระทบสิ่งแวดล้อมที่ได้รับ ความเห็นชอบอย่างเคร่งครัด	- เจ้าของโครงการ ได้กำกับให้บริษัท ชินเท็ค คอนสตรัคชั่น จำกัด (มหาชน) และบริษัท เอชเอชที คอนสตรัคชั่น จำกัด ซึ่งเป็นบริษัทผู้รับเหมาก่อสร้าง รวมถึงคนงานต้องปฏิบัติตามมาตรการป้องกันและ แก้ไขผลกระทบสิ่งแวดล้อมที่กำหนดไว้อย่าง เคร่งครัด พร้อมทั้งจัดให้มีบริษัท โปรเจค แพลนนิ่ง เซอร์วิส จำกัด (มหาชน) ซึ่งเป็นผู้ควบคุมงาน ก่อสร้างคอยตรวจสอบการทำงานของผู้รับเหมา ตลอดระยะเวลาการก่อสร้าง ตามมาตรการกำหนด	-	-
1.5 การพังทลายของดิน	1. ปฏิบัติตามมาตรการป้องกันและแก้ไขผลกระทบ สิ่งแวดล้อมที่ระบุไว้ในหัวข้อ 1.4 เรื่องความสั่นสะเทือน อย่างเคร่งครัด 2. จัดให้มีการสร้างผนังกันดิน (Diaphragm Wall) ความ หนา 0.8 เมตรความลึก 18 เมตร และทำค้ำยันรอบแนว อาคารโรงแรม (B1) สำหรับอาคารบริการ (B2) อาคาร ภัตตาคารและห้องประชุม (B3) และอาคารโบราณสถาน (B5) โครงการจัดให้มีการติดตั้ง Sheet Pile ความลึก 16 เมตร	- โครงการได้กำกับให้ผู้รับเหมาปฏิบัติตามมาตรการ ป้องกันและแก้ไขผลกระทบสิ่งแวดล้อมที่ระบุไว้ใน หัวข้อ 1.4 เรื่องความสั่นสะเทือน อย่างเคร่งครัด - โครงการสร้างผนังกันดิน ความหนา 0.8 เมตร ความลึก 18 เมตร พร้อมทั้งทำค้ำยัน รอบแนวอาคารโรงแรม (B1) สำหรับอาคารบริการ (B2) อาคารภัตตาคารและห้อง ประชุม (B3) และอาคารโบราณสถาน (B5) โครงการจัด ให้มีการติดตั้ง Sheet Pile ความลึก 16 เมตร	-  -	-  - ดังภาพที่ 82

ตารางที่ 3.1-1 (ต่อ) สรุปผลการปฏิบัติตามมาตรการป้องกันและแก้ไขผลกระทบสิ่งแวดล้อม โครงการพัฒนาที่ราชพัสดุแปลงที่ตั้ง โรงภาษีย่อยชกสาม  
(THE CUSTOM HOUSE) (ระยะก่อสร้าง) ของกิจการร่วมค้าโรงภาษีย่อยชกสาม

องค์ประกอบทางสิ่งแวดล้อม และคุณค่าต่าง ๆ	มาตรการป้องกันและแก้ไขผลกระทบสิ่งแวดล้อม	รายละเอียดการปฏิบัติตามมาตรการฯ	ปัญหา/อุปสรรค และการแก้ไข	เอกสารอ้างอิง รูปภาพหรือเอกสาร
1.5 การพังทลายของดิน (ต่อ)	<p>รอบแนวอาคารเพื่อป้องกันผลกระทบจากการพังทลายของดิน</p> <p>3. จัดให้มีการติดตั้งเครื่องตรวจวัดธรณีทางเทคนิคระหว่างก่อสร้าง ได้แก่ เครื่องตรวจวัดการเอียง บริเวณแต่ละอาคาร จำนวน 9 จุด ซึ่งเป็นวิธีการป้องกันการเคลื่อนตัวของกำแพงดิน</p> <p>4. จัดให้มีการป้องกันภัยความรับผิดชอบตามกฎหมายชีวิต ร่างกายและทรัพย์สินของบุคคลภายนอก และแสดงสำเนาตารางกรมธรรม์ประกันภัยดังกล่าวไว้ในที่เปิดเผยและเห็นได้ง่ายภายในพื้นที่ก่อสร้าง</p> <p>5. จัดจ้างผู้รับเหมาที่มีประวัติการทำงานที่ดี ตลอดจนจัดให้มีบริษัทควบคุมงานก่อสร้างให้ปฏิบัติตามมาตรการที่ระบุไว้ในรายงานการประเมินผลกระทบสิ่งแวดล้อมที่ได้รับความเห็นชอบอย่างเคร่งครัด</p>	<p>รอบแนวอาคารเพื่อป้องกันผลกระทบจากการพังทลายของดิน</p> <p>- โครงการได้ติดตั้งเครื่องตรวจวัดธรณีทางเทคนิคระหว่างก่อสร้าง ได้แก่ เครื่องตรวจวัดการเอียง บริเวณแต่ละอาคาร จำนวน 9 จุด ซึ่งเป็นวิธีการป้องกันการเคลื่อนตัวของกำแพงดิน</p> <p>- โครงการจัดทำกรมธรรม์ประกันภัยป้องกันภัยความรับผิดชอบตามกฎหมายชีวิต ร่างกาย และทรัพย์สินของบุคคลภายนอกและได้แสดงสำเนารางกรมธรรม์ประกันภัยดังกล่าวไว้ในที่เปิดเผยและเห็นได้ง่ายภายในพื้นที่ก่อสร้าง</p> <p>- โครงการได้จัดจ้าง บริษัท ชินเทค คอนสตรัคชั่น จำกัด (มหาชน) และบริษัท เอชเอสที คอนสตรัคชั่น จำกัด ซึ่งเป็นผู้รับเหมาก่อสร้างที่มีคุณภาพ ตลอดจนจัดให้มีบริษัท โปรเจก แพลนนิง เซอร์วิส จำกัด (มหาชน) ซึ่งเป็นผู้ควบคุมงานก่อสร้างของโครงการและต้องปฏิบัติตามมาตรการที่ระบุไว้ในรายงานการประเมินผลกระทบสิ่งแวดล้อมที่ได้รับความเห็นชอบอย่างเคร่งครัด</p>	<p>-</p> <p>-</p> <p>-</p>	<p>- ดังภาพผนวกที่ 21</p> <p>- ดังภาพที่ 21 และภาพผนวกที่ 4</p> <p>-</p>

ตารางที่ 3.1-1 (ต่อ) สรุปผลการปฏิบัติตามมาตรการป้องกันและแก้ไขผลกระทบสิ่งแวดล้อม โครงการพัฒนาที่ราชพัสดุแปลงที่ตั้งโรงภาษีร้อยชักสาม  
(THE CUSTOM HOUSE) (ระยะก่อสร้าง) ของกิจการร่วมค้าโรงภาษีร้อยชักสาม

องค์ประกอบทางสิ่งแวดล้อม และคุณค่าต่าง ๆ	มาตรการป้องกันและแก้ไขผลกระทบสิ่งแวดล้อม	รายละเอียดการปฏิบัติตามมาตรการฯ	ปัญหา/อุปสรรค และการแก้ไข	เอกสารอ้างอิง รูปภาพหรือเอกสาร
1.6 คุณภาพน้ำ	<p>1. จัดให้มีห้องส้วมสำหรับคนงานก่อสร้างให้เพียงพอจำนวน 16 ห้อง ทางด้านทิศตะวันตกของพื้นที่โครงการ</p> <p>2. จัดให้มีถังบำบัดน้ำเสียสำเร็จรูปชนิดเดิมอากาศจำนวน 1 ชุด ออกแบบให้รองรับน้ำเสียได้ 15 ลูกบาศก์เมตร/วัน บำบัดน้ำเสียจากคนงานให้มีค่า BOD ในน้ำทิ้งไม่เกิน 20 มิลลิกรัม/ลิตร ก่อนระบายออกสู่ท่อระบายน้ำริมถนนซอยเจริญกรุง 36 ทางด้านทิศตะวันออกของพื้นที่โครงการต่อไป</p> <p>3. ประสานบริษัทเอกชนที่ได้รับอนุญาตจากกรมโรงงานอุตสาหกรรม เช่น บริษัท เบตเตอร์ เวิลด์ กรีน จำกัด (มหาชน) หรือ บริษัท เอเชีย เวสต์ แมนเนจเม้นท์ จำกัด เป็นต้น มาสูบตะกอนส่วนเกินจากระบบบำบัดน้ำเสียไปกำจัดเป็นประจำ</p> <p>4. จัดให้มีพนักงานดูแลความสะอาดห้องน้ำและดูแลระบบบำบัดน้ำเสียให้ทำงานได้อย่างมีประสิทธิภาพ</p>	<p>- โครงการจัดให้มีห้องส้วมแยกชาย-หญิงสำหรับคนงานก่อสร้างอย่างเพียงพอภายในพื้นที่โครงการ</p> <p>- โครงการได้ติดตั้งถังบำบัดน้ำเสียสำเร็จรูป ที่สามารถรองรับน้ำเสีย และบำบัดน้ำเสียที่เกิดจากกิจกรรมของคนงานก่อสร้างได้อย่างเพียงพอ ซึ่งน้ำทิ้งภายหลังการบำบัดจะระบายออกสู่ท่อระบายน้ำริมถนนซอยเจริญกรุง 36 ทางด้านทิศตะวันออกของพื้นที่โครงการต่อไป</p> <p>- โครงการได้ประสานงานกับหน่วยงานที่ได้รับอนุญาตจากกรมโรงงานอุตสาหกรรม ให้เข้ามาสูบตะกอนส่วนเกินจากระบบบำบัดน้ำเสียไปกำจัดเป็นประจำ</p> <p>- โครงการจัดให้มีพนักงานดูแลความสะอาดห้องน้ำและได้แต่งตั้งเจ้าหน้าที่ดูแลระบบบำบัดน้ำเสีย เพื่อให้ทำงานได้อย่างมีประสิทธิภาพ</p>	<p>-</p> <p>-</p> <p>-</p> <p>-</p>	<p>- ดังภาพที่ 25</p> <p>- ดังภาพที่ 26</p> <p>- ดังภาพที่ 74</p> <p>- ดังภาพที่ 28, 73</p>

ตารางที่ 3.1-1 (ต่อ) สรุปผลการปฏิบัติตามมาตรการป้องกันและแก้ไขผลกระทบสิ่งแวดล้อม โครงการพัฒนารัฐสวัสดิการที่ตั้งโรงภาษีสรรพสามิต (THE CUSTOM HOUSE) (ระยะก่อสร้าง) ของกิจการร่วมค้าโรงภาษีสรรพสามิต

องค์ประกอบทางสิ่งแวดล้อม และคุณค่าต่าง ๆ	มาตรการป้องกันและแก้ไขผลกระทบสิ่งแวดล้อม	รายละเอียดการปฏิบัติตามมาตรการฯ	ปัญหา/อุปสรรค และการแก้ไข	เอกสารอ้างอิง รูปภาพหรือเอกสาร
1.6 คุณภาพน้ำ (ต่อ)	5. ตรวจสอบการรั่วซึมของน้ำจากห้องน้ำ เพื่อให้ห้องน้ำ สะอาดไม่ส่งกลิ่นรบกวนผู้พักอาศัยใกล้เคียง  6. หากบริเวณพื้นที่ห้องส้วมสำหรับคนงานก่อสร้างของ โครงการส่งผลกระทบต่อกลิ่นรบกวน โครงการต้อง จัดหาวิธีหรือสารเคมีทางชีวภาพมาช่วยกำจัดกลิ่น	- โครงการจัดให้มีเจ้าหน้าที่คอยตรวจสอบการรั่วซึม ของน้ำจากห้องน้ำ เพื่อให้ห้องน้ำสะอาดไม่ส่งกลิ่น รบกวนผู้พักอาศัยใกล้เคียง  - หากบริเวณพื้นที่ห้องส้วมของคนงานส่งกลิ่นรบกวน โครงการจะจัดหาวิธีหรือสารเคมีทางชีวภาพมาช่วย กำจัดกลิ่น ทั้งนี้ได้จัดให้มีคนงานคอยทำความสะอาด ห้องส้วมทุกวัน เพื่อลดผลกระทบด้านกลิ่นที่อาจเกิดขึ้น	-  -	- ดังภาพที่ 28, 73  - ดังภาพที่ 28
2. ทรัพยากรสิ่งแวดล้อมทาง ชีวภาพ	1. ดำเนินการตามมาตรการป้องกันและแก้ไขผลกระทบ ต่อทรัพยากรสิ่งแวดล้อมทางกายภาพ ได้แก่ คุณภาพ อากาศ เสียง ความสั่นสะเทือน การพังทลายของดิน คุณภาพน้ำ และคุณค่าการใช้ประโยชน์ของมนุษย์อย่าง เคร่งครัด เพื่อไม่ก่อให้เกิดผลกระทบต่อสิ่งแวดล้อม ทางชีวภาพ	- โครงการกำชับให้บริษัท ชินเท็ค คอนสตรัคชั่น จำกัด (มหาชน) และบริษัทเอชเอชที คอนสตรัคชั่น จำกัด ซึ่ง เป็นผู้รับเหมาก่อสร้างต้องดำเนินการตามมาตรการ ป้องกันและแก้ไขผลกระทบต่อทรัพยากรสิ่งแวดล้อม ทางกายภาพ ได้แก่ คุณภาพอากาศ เสียง ความ สั่นสะเทือน การพังทลายของดิน คุณภาพน้ำ และ คุณค่าการใช้ประโยชน์ของมนุษย์อย่างเคร่งครัด เพื่อ ไม่ก่อให้เกิดผลกระทบต่อสิ่งแวดล้อมทางชีวภาพ	-	-



ตารางที่ 3.1-1 (ต่อ) สรุปผลการปฏิบัติตามมาตรการป้องกันและแก้ไขผลกระทบสิ่งแวดล้อม โครงการพัฒนาที่ราชพัสดุแปลงที่ตั้งโรงภาณียร้อยชักสาม  
(THE CUSTOM HOUSE) (ระยะก่อสร้าง) ของกิจการร่วมค้าโรงภาณียร้อยชักสาม

องค์ประกอบทางสิ่งแวดล้อม และคุณค่าต่าง ๆ	มาตรการป้องกันและแก้ไขผลกระทบสิ่งแวดล้อม	รายละเอียดการปฏิบัติตามมาตรการฯ	ปัญหา/อุปสรรค และการแก้ไข	เอกสารอ้างอิง รูปภาพหรือเอกสาร
3. คุณค่าการใช้ประโยชน์ของ มนุษย์ 3.1 น้ำใช้	1. จัดให้มีการสำรองน้ำใช้ อย่างน้อย 17.5 ลูกบาศก์ เมตร/วัน(สำรองน้ำได้อย่างน้อย 1 วัน) 2. กำจัดให้คนงานใช้น้ำอย่างประหยัด	- โครงการจัดให้มีการสำรองน้ำใช้ อย่างน้อย 17.5 ลูกบาศก์เมตร/วัน (สำรองน้ำได้อย่างน้อย 1 วัน) - โครงการกำชับให้คนงานใช้น้ำอย่างประหยัด และปิด ก๊อกน้ำทุกครั้ง เมื่อไม่มีการใช้งาน พร้อมทั้งติดป้าย รณรงค์ให้ประหยัดน้ำไว้บริเวณทางเข้าห้องน้ำ	-  -	- ดังภาพที่ 29  - ดังภาพที่ 32
3.2 น้ำเสีย	1. ปฏิบัติตามมาตรการป้องกันและแก้ไขผลกระทบ สิ่งแวดล้อมที่ระบุไว้ในหัวข้อ 1.6 เรื่องคุณภาพน้ำอย่าง เคร่งครัด	- โครงการกำชับให้ผู้รับเหมาปฏิบัติตามมาตรการ ป้องกันและแก้ไขผลกระทบสิ่งแวดล้อม เรื่องคุณภาพ น้ำอย่างเคร่งครัด โดยจัดให้มีห้องส้วมสำหรับคนงาน อย่างเพียงพอ ติดตั้งระบบบำบัดน้ำเสียสำเร็จรูป จัดให้ มีคนงานดูแลความสะอาดห้องน้ำ และแต่งตั้งเจ้าหน้าที่ ดูแลระบบบำบัดน้ำเสีย พร้อมทั้งจัดให้มีการตรวจวัด คุณภาพน้ำทิ้ง บริเวณระบบบำบัดน้ำเสียของโครงการ เป็นประจำทุกเดือน	-	- ดังภาพที่ 25-26, 28, 73 และภาคผนวกที่ 27

**ตารางที่ 3.1-1 (ต่อ) สรุปผลการปฏิบัติตามมาตรการป้องกันและแก้ไขผลกระทบสิ่งแวดล้อม โครงการพัฒนาราชพัสดุแปลงที่ตั้งโรงภาษีย่อยชักสาม  
(THE CUSTOM HOUSE) (ระยะก่อสร้าง) ของกิจการร่วมค้าโรงภาษีย่อยชักสาม**

องค์ประกอบทางสิ่งแวดล้อม และคุณค่าต่าง ๆ	มาตรการป้องกันและแก้ไขผลกระทบสิ่งแวดล้อม	รายละเอียดการปฏิบัติตามมาตรการฯ	ปัญหา/อุปสรรค และการแก้ไข	เอกสารอ้างอิง รูปภาพหรือเอกสาร
<b>3.3 การระบายน้ำและการ ป้องกันน้ำท่วม</b>	1. จัดทำรางระบายน้ำความกว้าง 0.4 เมตร ความลึก 0.4 เมตร และความลาดเอียง 1:500 บริเวณพื้นที่โดยรอบ โครงการ ซึ่งจุดสุดท้ายของรางระบายน้ำจะมีบ่อดักขยะ เพื่อให้ตะกอนดิน หรือเศษหิน กรวด ทราช ที่ไหลมากับ น้ำฝนตกตะกอนก่อนระบายออกสู่ท่อระบายน้ำริมถนน ซอยเจริญกรุง 36 ทางด้านทิศตะวันออกของพื้นที่ โครงการต่อไป	- โครงการได้จัดทำรางระบายน้ำชั่วคราวบริเวณพื้นที่ โดยรอบโครงการ ซึ่งจุดสุดท้ายของรางระบายน้ำจะมี บ่อดักขยะเพื่อให้ตะกอนดิน หรือเศษหิน กรวด ทราช ที่ ไหลมากับน้ำฝนตกตะกอนก่อนระบายออกสู่ท่อระบาย น้ำริมถนนซอยเจริญกรุง 36 ทางด้านทิศตะวันออกของ พื้นที่โครงการต่อไป	-	- ดังภาพที่ 34 และ ภาพที่ 83
	2. ในช่วงก่อสร้างชั้นใต้ดิน จัดให้มีรางระบายน้ำ รวบรวมน้ำหลากที่เกิดขึ้นจากชั้นใต้ดินเข้าสู่บ่อดักน้ำ และใช้เครื่องสูบน้ำสูบน้ำระบายน้ำออกสู่รางระบายน้ำที่ อยู่โดยรอบโครงการ	- โครงการจัดให้มีรางระบายน้ำเพื่อรวบรวมน้ำหลาก ที่เกิดขึ้นจากชั้นใต้ดิน เข้าสู่บ่อดักน้ำ และใช้เครื่อง สูบน้ำสูบน้ำระบายน้ำออกสู่รางระบายน้ำที่อยู่โดยรอบ พื้นที่โครงการ	-	- ดังภาพที่ 83
<b>3.4 การจัดการมูลฝอย</b>	1. จัดเตรียมถังรับมูลฝอยขนาดทั่วไปขนาด 240 ลิตร จำนวน 5 ถัง วางไว้ในบริเวณพื้นที่ก่อสร้าง พร้อมทั้ง กำชับให้คนงานทิ้งขยะมูลฝอยลงในถังที่ได้จัดเตรียม ไว้เท่านั้นและในแต่ละวันต้องจัดให้มีผู้รับผิดชอบใน การรวบรวมมูลฝอยตามจุดต่าง ๆ เพื่อให้รถเก็บขนมูล ฝอยของสำนักงานเขตบางรักมาเก็บขนไปกำจัด	- โครงการจัดเตรียมถังรับมูลฝอยขนาดทั่วไปขนาด 240 ลิตร จำนวน 5 ถัง วางไว้ในบริเวณพื้นที่ก่อสร้าง พร้อมทั้งกำชับให้คนงานทิ้งขยะมูลฝอยลงในถังที่ได้ จัดเตรียมไว้เท่านั้นและในแต่ละวันได้จัดให้มี ผู้รับผิดชอบในการรวบรวมมูลฝอยตามจุดต่าง ๆ เพื่อให้รถเก็บขนมูลฝอยของสำนักงานเขตบางรักมา เก็บขนไปกำจัด	-	- ดังภาพที่ 33 และ ภาพที่ 35-37

ตารางที่ 3.1-1 (ต่อ) สรุปผลการปฏิบัติตามมาตรการป้องกันและแก้ไขผลกระทบสิ่งแวดล้อม โครงการพัฒนาที่ราชพัสดุแปลงที่ตั้งโรงภาษีย่อยชักสาม  
(THE CUSTOM HOUSE) (ระยะก่อสร้าง) ของกิจการร่วมค้าโรงภาษีย่อยชักสาม

องค์ประกอบทางสิ่งแวดล้อม และคุณค่าต่าง ๆ	มาตรการป้องกันและแก้ไขผลกระทบสิ่งแวดล้อม	รายละเอียดการปฏิบัติตามมาตรการฯ	ปัญหา/อุปสรรค และการแก้ไข	เอกสารอ้างอิง รูปภาพหรือเอกสาร
3.4 การจัดการมูลฝอย (ต่อ)	2. กำจัดให้คนงานทิ้งมูลฝอยลงในภาชนะรองรับที่ได้ จัดเตรียมไว้อย่างเคร่งครัด  3. หากบริเวณพื้นที่พักมูลฝอยของโครงการส่งผล กระทบด้านกลิ่นรบกวน โครงการต้องจัดหาวิธีหรือ สารชีวภาพมาช่วยกำจัดกลิ่น  4. ควบคุมไม่ให้มีสัตว์พาหะนำโรคในพื้นที่โครงการ หากพบต้องกำจัดทันที	- โครงการได้กำชับให้คนงานทิ้งมูลฝอยลงในภาชนะ รองรับมูลฝอยที่ได้จัดเตรียมไว้ให้อย่างเคร่งครัด พร้อมทั้งติดป้ายรณรงค์การทิ้งขยะให้ถูกที่ไว้ในพื้นที่ โครงการเรียบร้อยแล้ว  - โครงการจะจัดหาวิธีหรือสารเคมีทางชีวภาพมาช่วย กำจัดกลิ่นหากบริเวณพื้นที่ห้องส้วมสำหรับคนงาน ก่อสร้างของโครงการส่งผลกระทบด้านกลิ่นรบกวน  - โครงการจัดให้มีการฉีดพ่นยุงลายเพื่อทำลายแหล่ง เพาะพันธุ์และควบคุมไม่ให้มีสัตว์พาหะนำโรคใน พื้นที่โครงการ	-  -  -	- ดังภาพที่ 35-36  -  - ดังภาพที่ 38
3.5 ระบบไฟฟ้า	1. กำชับให้คนงานใช้ไฟฟ้าอย่างประหยัด	- โครงการกำชับให้คนงานใช้ไฟฟ้าอย่างประหยัด พร้อมทั้งติดป้ายรณรงค์ให้ประหยัดไฟฟ้าไว้บริเวณ ภายในพื้นที่โครงการ	-	- ดังภาพที่ 39
3.6 การป้องกันอัคคีภัย	1. เจ้าหน้าที่ความปลอดภัยในการทำงาน (จป.) จะต้อง กำหนดพื้นที่เสี่ยงต่อการเกิดเพลิงไหม้ และต้อง ตรวจสอบพื้นที่เสี่ยงที่อาจเกิดเพลิงไหม้เป็นประจำ ทุกวัน	- โครงการได้มอบหมายให้เจ้าหน้าที่ความปลอดภัยใน การทำงาน (จป.) กำหนดพื้นที่เสี่ยงต่อการเกิดเพลิงไหม้ และมีการเดินตรวจสอบพื้นที่เสี่ยงที่อาจเกิดเพลิงไหม้ เป็นประจำทุกวัน	-	- ดังภาพที่ 23 และ ภาคผนวกที่ 13

ตารางที่ 3.1-1 (ต่อ) สรุปผลการปฏิบัติตามมาตรการป้องกันและแก้ไขผลกระทบสิ่งแวดล้อม โครงการพัฒนาที่ราชพัสดุแปลงที่ตั้ง โรงภาษีสรรพสามิต (THE CUSTOM HOUSE) (ระยะก่อสร้าง) ของกิจการร่วมค้าโรงภาษีสรรพสามิต

องค์ประกอบทางสิ่งแวดล้อม และคุณค่าต่าง ๆ	มาตรการป้องกันและแก้ไขผลกระทบสิ่งแวดล้อม	รายละเอียดการปฏิบัติตามมาตรการฯ	ปัญหา/อุปสรรค และการแก้ไข	เอกสารอ้างอิง รูปภาพหรือเอกสาร
3.6 การป้องกันอัคคีภัย (ต่อ)	<p>2. กำหนดให้มีจุดรวมพลเบื้องต้นไว้บริเวณพื้นที่ว่างภายนอกอาคาร จำนวน 1 จุด ขนาดพื้นที่รวม 80 ตารางเมตร โดย 1 คน ใช้พื้นที่รวมพล 0.25 ตารางเมตร ดังนั้น จึงสามารถรองรับจำนวนคนงานได้ถึง 320 คน ซึ่งเพียงพอต่อจำนวนคนงานสูงสุดของโครงการ จำนวน 250 คน</p> <p>3. ติดป้ายแนะนำการใช้ถังดับเพลิงไว้บริเวณที่อุปกรณ์ติดตั้งอยู่ เพื่อให้ผู้ที่อยู่ใกล้ที่เกิดเหตุสามารถใช้งานได้ทันที</p> <p>4. จัดให้มีการตรวจสอบถังดับเพลิง ให้สามารถใช้งานได้อยู่เสมอ หากพบว่ามีอาการเสียหายหรือใช้การไม่ได้ ให้รีบดำเนินการแก้ไขทันที</p> <p>5. กำหนดมาตรการควบคุมการทำงานอย่างเข้มงวด โดยแยกที่พักรถคนงานออกจากพื้นที่ก่อสร้าง ติดป้ายห้ามประกอบกิจกรรมที่ก่อให้เกิดประกายไฟบริเวณพื้นที่ก่อสร้าง อาทิ ประกอบอาหาร จุดเทียน เพื่อป้องกันการเกิดเพลิงไหม้</p>	<p>- โครงการกำหนดให้มีจุดรวมพลเบื้องต้นไว้บริเวณพื้นที่ว่างภายนอกอาคาร จำนวน 1 จุด ขนาดพื้นที่รวม 80 ตารางเมตร ซึ่งเพียงพอต่อจำนวนคนงานสูงสุดของโครงการ จำนวน 250 คน</p> <p>- โครงการติดตั้งถังดับเพลิงที่มีวิธีการใช้ไว้ข้างถังดับเพลิง เพื่อให้ผู้ที่อยู่ใกล้ที่เกิดเหตุสามารถใช้งานได้ทันที</p> <p>- โครงการได้จัดให้มีการตรวจสอบถังดับเพลิง ให้สามารถใช้งานได้อยู่เสมอ</p> <p>- โครงการกำหนดให้มีการแยกที่พักรถคนงานออกจากพื้นที่ก่อสร้าง พร้อมทั้งติดป้ายห้ามประกอบกิจกรรมที่ก่อให้เกิดประกายไฟบริเวณพื้นที่ก่อสร้าง อาทิ ประกอบอาหาร จุดเทียน เพื่อป้องกันการเกิดเพลิงไหม้</p>	<p>-</p> <p>-</p> <p>-</p> <p>-</p>	<p>- ดัชนีภาพที่ 40</p> <p>- ดัชนีภาพที่ 41</p> <p>- ดัชนีภาพที่ 42</p> <p>- ดัชนีภาพที่ 43</p>

**ตารางที่ 3.1-1 (ต่อ) สรุปผลการปฏิบัติตามมาตรการป้องกันและแก้ไขผลกระทบสิ่งแวดล้อม โครงการพัฒนาที่ราชพัสดุแปลงที่ตั้ง โรงภาษีย่อยชักสาม  
(THE CUSTOM HOUSE) (ระยะก่อสร้าง) ของกิจการร่วมค้าโรงภาษีย่อยชักสาม**

องค์ประกอบทางสิ่งแวดล้อม และคุณค่าต่าง ๆ	มาตรการป้องกันและแก้ไขผลกระทบสิ่งแวดล้อม	รายละเอียดการปฏิบัติตามมาตรการฯ	ปัญหา/อุปสรรค และการแก้ไข	เอกสารอ้างอิง รูปภาพหรือเอกสาร
3.6 การป้องกันอัคคีภัย (ต่อ)	<p>6. กำหนดพื้นที่สูบบุหรี่เป็นส่วนสำคัญ โดยติดป้ายเตือนห้ามสูบบุหรี่ในพื้นที่ห้ามสูบ พร้อมทั้งกำหนดมาตรการบทลงโทษสำหรับผู้ฝ่าฝืน</p> <p>7. เก็บรวบรวม คัดแยกมูลฝอยหรือเศษสิ่งวัสดุที่ติดไฟง่าย และนำไปกำจัดภายนอกพื้นที่ก่อสร้าง</p> <p>8. ตรวจสอบอุปกรณ์ไฟฟ้าให้อยู่ในสภาพพร้อมใช้งาน สายไฟไม่ฉีกขาด ปูด บวม เปื้อนยู่ย หรือมีรอยแตกร้าว เพราะเสี่ยงต่อการเกิดไฟฟ้าลัดวงจร ทำให้เกิดเพลิงไหม้ได้</p> <p>9. ไม่เดินสายไฟฟ้าแบบชั่วคราว ไม่ใช้ชุดสายพ่วงต่อพ่วงกันหลายชั้นเพราะกระแสไฟฟ้าจะเกินขนาดพิกัดที่กำหนดทำให้เกิดความร้อนสูง และเพลิงไหม้จากไฟฟ้าลัดวงจร</p>	<p>- โครงการได้กำหนดพื้นที่สูบบุหรี่อย่างเป็นทางการ โดยติดป้ายเตือนห้ามสูบบุหรี่ในพื้นที่ห้ามสูบ พร้อมทั้งมีมาตรการลงโทษสำหรับผู้ฝ่าฝืน</p> <p>- โครงการกำหนดให้เก็บรวบรวม คัดแยกมูลฝอยหรือเศษสิ่งวัสดุที่ติดไฟง่าย และนำไปกำจัดภายนอกพื้นที่ก่อสร้าง</p> <p>- โครงการได้แต่งตั้งช่างไฟฟ้าประจำโครงการ และผู้รับผิดชอบดูไฟเพื่อตรวจสอบอุปกรณ์ไฟฟ้าให้อยู่ในสภาพพร้อมใช้งาน สายไฟไม่ฉีกขาด ปูด บวม เปื้อนยู่ย หรือมีรอยแตกร้าว เพราะเสี่ยงต่อการเกิดไฟฟ้าลัดวงจร ทำให้เกิดเพลิงไหม้ได้</p> <p>- โครงการจัดให้มีการตรวจสอบการเดินสายไฟโดยไม่เดินสายไฟฟ้าแบบชั่วคราว ไม่ใช้ชุดสายพ่วงต่อพ่วงกันหลายชั้นเพราะกระแสไฟฟ้าจะเกินขนาดพิกัดที่กำหนดทำให้เกิดความร้อนสูง และเพลิงไหม้จากไฟฟ้าลัดวงจร</p>	<p>-</p> <p>-</p> <p>-</p> <p>-</p>	<p>- ดังภาพที่ 44-45 และภาพที่ 67</p> <p>- ดังภาพที่ 85</p> <p>- ดังภาพที่ 30-31 และภาคผนวกที่ 15</p> <p>- ดังภาพที่ 30 และภาคผนวกที่ 15</p>

**ตารางที่ 3.1-1 (ต่อ) สรุปผลการปฏิบัติตามมาตรการป้องกันและแก้ไขผลกระทบสิ่งแวดล้อม โครงการพัฒนาที่ราชพัสดุแปลงที่ตั้ง โรงภาษีย่อยชักสาม  
(THE CUSTOM HOUSE) (ระยะก่อสร้าง) ของกิจการร่วมค้าโรงภาษีย่อยชักสาม**

องค์ประกอบทางสิ่งแวดล้อม และคุณค่าต่าง ๆ	มาตรการป้องกันและแก้ไขผลกระทบสิ่งแวดล้อม	รายละเอียดการปฏิบัติตามมาตรการฯ	ปัญหา/อุปสรรค และการแก้ไข	เอกสารอ้างอิง รูปภาพหรือเอกสาร
3.6 การป้องกันอัคคีภัย (ต่อ)	10. จัดเก็บอุปกรณ์ก่อสร้างไว้ในบริเวณที่ปลอดภัย โดยเฉพาะแอลกอฮอล์ ทินเนอร์ กาว และถังก๊าซ ควรเก็บให้ห่างจากจุดที่มีประกายไฟ หรือมีการเชื่อมต่อโลหะ เพื่อป้องกันสะเก็ดไฟกระเด็นไปติด ทำให้เกิดเพลิงไหม้	- โครงการได้จัดเก็บอุปกรณ์ก่อสร้างไว้ในบริเวณที่ปลอดภัย โดยเฉพาะแอลกอฮอล์ ทินเนอร์ กาว และถังก๊าซ ควรเก็บให้ห่างจากจุดที่มีประกายไฟหรือมีการเชื่อมต่อโลหะ เพื่อป้องกันสะเก็ดไฟกระเด็นไปติด ทำให้เกิดเพลิงไหม้	-	- ดังภาพที่ 47 และภาพที่ 75
	11. ห้ามทาสี หรือพ่นสีบริเวณที่มีการเชื่อมต่อโลหะ เนื่องจากประกายไฟจะทำปฏิกิริยากับทินเนอร์ ทำให้เกิดเพลิงไหม้ได้	- โครงการได้กำชับและติดป้ายเตือนห้ามทาสี หรือพ่นสีบริเวณที่มีการเชื่อมต่อโลหะเนื่องจากประกายไฟจะทำปฏิกิริยากับทินเนอร์ ทำให้เกิดเพลิงไหม้ได้	-	- ดังภาพที่ 48
	12. จัดให้มีหม้อแปลงไฟฟ้าในพื้นที่ก่อสร้าง เพื่อควบคุมปริมาณการใช้ไฟฟ้า และป้องกันการใช้กระแสไฟฟ้าเกินขนาด ทำให้เกิดเพลิงไหม้	- โครงการจัดให้มีหม้อแปลงไฟฟ้าในพื้นที่ก่อสร้าง เพื่อควบคุมปริมาณการใช้ไฟฟ้า และป้องกันการใช้กระแสไฟฟ้าเกินขนาด ทำให้เกิดเพลิงไหม้	-	- ดังภาพที่ 49
	13. ติดตั้งแผงควบคุมไฟฟ้าและเครื่องตัดกระแสไฟฟ้าอัตโนมัติในงานก่อสร้าง	- โครงการได้ติดตั้งแผงควบคุมไฟฟ้าและเครื่องตัดกระแสไฟฟ้าอัตโนมัติในงานก่อสร้าง	-	- ดังภาพที่ 50
	14. กรณีที่มีการต่อโลหะในพื้นที่ก่อสร้าง ต้องจัดให้มีที่กำบังสะเก็ดไฟ หรือนำผ้ากันไฟมาคลุมวัสดุที่ติดไฟง่าย เพื่อป้องกันสะเก็ดไฟกระเด็นใส่ ทำให้เกิดเพลิงไหม้	- โครงการได้จัดให้มีที่กำบังสะเก็ดไฟ กรณีที่มีการต่อโลหะในพื้นที่ก่อสร้าง เพื่อป้องกันสะเก็ดไฟกระเด็นใส่ ทำให้เกิดเพลิงไหม้	-	- ดังภาพที่ 51

ตารางที่ 3.1-1 (ต่อ) สรุปผลการปฏิบัติตามมาตรการป้องกันและแก้ไขผลกระทบสิ่งแวดล้อม โครงการพัฒนาที่ราชพัสดุแปลงที่ตั้งโรงภาษีย่อยชักสาม  
(THE CUSTOM HOUSE) (ระยะก่อสร้าง) ของกิจการร่วมค้าโรงภาษีย่อยชักสาม

องค์ประกอบทางสิ่งแวดล้อม และคุณค่าต่าง ๆ	มาตรการป้องกันและแก้ไขผลกระทบสิ่งแวดล้อม	รายละเอียดการปฏิบัติตามมาตรการฯ	ปัญหา/อุปสรรค และการแก้ไข	เอกสารอ้างอิง รูปภาพหรือเอกสาร
3.6 การป้องกันอัคคีภัย (ต่อ)	15. การทำงานที่มีประกายไฟ และความร้อนใกล้กับ วัสดุที่อาจติดไฟได้ ต้องจัดเตรียมเครื่องดับเพลิงตาม จำนวนและชนิดที่เหมาะสมที่สามารถดับเพลิงได้ ทันทั่วทั้งที่	- โครงการได้จัดเตรียมเครื่องดับเพลิงตามจำนวนและ ชนิดที่เหมาะสมที่สามารถดับเพลิงได้ทันทั่วทั้งที่ สำหรับการทำงานที่มีประกายไฟ และความร้อนใกล้ กับวัสดุที่อาจติดไฟได้	-	- ดังภาพที่ 41
	16. ห้ามเทน้ำมันเชื้อเพลิงหรือของเหลวไวไฟลงไปใน ท่อน้ำ หรือท่อระบายสิ่งโสโครกอื่น ๆ	- โครงการได้มอบหมายให้ผู้รับเหมาฯ จับให้คนงาน ห้ามเทน้ำมันเชื้อเพลิงหรือของเหลวไวไฟลงไปใน ท่อน้ำ หรือท่อระบายสิ่งโสโครกอื่น ๆ ผ่านกิจกรรม Morning Talk	-	- ดังภาพที่ 22
	17. ก่อนเลิกงานจะต้องตัดสวิทช์ไฟฟ้าสำหรับอุปกรณ์ ไฟฟ้าที่ไม่ได้ใช้งานทุกจุด	- โครงการได้มอบหมายให้ผู้รับเหมาฯ จับคนงานให้ ตัดสวิทช์ไฟฟ้าสำหรับอุปกรณ์ไฟฟ้าที่ไม่ได้ใช้งาน ทุกจุดก่อนเลิกงาน	-	-
	18. จัดอบรมเสริมความรู้เกี่ยวกับการป้องกันอัคคีภัยเพื่อ สร้างความตระหนัก และการมีส่วนร่วมในการป้องกัน อัคคีภัยฝึกซ้อมการอพยพหนีไฟให้กับคนงานก่อสร้างอยู่ เสมอเพื่อให้สามารถปฏิบัติตนและอพยพออกจากอาคารที่ เกิดเพลิงไหม้อย่างปลอดภัยโดยติดต่อประสานงานกับ สถานีดับเพลิงและกู้ภัยบางรักและฝ่าย ปฏิบัติการพิเศษทาง น้ำ สำนักป้องกันและบรรเทาสาธารณภัยกรุงเทพมหานคร	- โครงการมีแผนการจัดกิจกรรมการอบรมเสริม ความรู้ เกี่ยวกับการป้องกันอัคคีภัยเพื่อสร้างความ ตระหนัก และการมีส่วนร่วมในการป้องกันอัคคีภัย ฝึกซ้อมการอพยพหนีไฟ และการซักซ้อมหนีไฟทาง น้ำร่วมด้วย โดยจะติดต่อประสานงานกับสถานี ดับเพลิงและกู้ภัยบางรัก และฝ่ายปฏิบัติการพิเศษทาง น้ำ สำนักป้องกันและบรรเทาสาธารณภัย	-	-

ตารางที่ 3.1-1 (ต่อ) สรุปผลการปฏิบัติตามมาตรการป้องกันและแก้ไขผลกระทบสิ่งแวดล้อม โครงการพัฒนาที่ราชพัสดุแปลงที่ตั้งโรงภาษีสรรพสามิต (THE CUSTOM HOUSE) (ระยะก่อสร้าง) ของกิจการร่วมค้าโรงภาษีสรรพสามิต

องค์ประกอบทางสิ่งแวดล้อม และคุณค่าต่าง ๆ	มาตรการป้องกันและแก้ไขผลกระทบสิ่งแวดล้อม	รายละเอียดการปฏิบัติตามมาตรการฯ	ปัญหา/อุปสรรค และการแก้ไข	เอกสารอ้างอิง รูปภาพหรือเอกสาร
3.6 การป้องกันอัคคีภัย (ต่อ)	<p>ให้มาจัดอบรมและซักซ้อมอพยพหนีไฟให้กับโครงการอย่างน้อยปีละ 1 ครั้ง ซึ่งในการซักซ้อมหนีไฟแต่ละครั้งโครงการจะกำหนดให้มีการซักซ้อมหนีไฟทางน้ำร่วมด้วย</p> <p>19. จัดให้มีเจ้าหน้าที่รักษาความปลอดภัย (รปภ.) ตรวจสอบไม่ให้บุคคลภายนอกเข้าพื้นที่ก่อสร้างก่อนได้รับอนุญาต และเมื่อพบเห็นสิ่งที่จะก่อให้เกิดเพลิงไหม้ต้องรีบรายงานให้ผู้มีส่วนเกี่ยวข้องทันที</p> <p>20. จัดให้มีการติดตามหมายเลขโทรศัพท์สายด่วนแจ้งเหตุเพลิงไหม้ สายด่วน โทร. 199 หรือ 02-126-6754 และ 02-126-6764 และสถานีตำรวจนครบาลบางรัก ภายในพื้นที่ก่อสร้างให้เห็นอย่างชัดเจนเพื่อให้ผู้ที่อยู่ใกล้ที่เกิดเหตุสามารถแจ้งหน่วยงานดังกล่าวได้ทันที</p>	<p>กรุงเทพมหานคร เพื่อเข้ามาให้ความรู้แก่คนงานและบุคลากรในพื้นที่ก่อสร้าง ในช่วงระหว่างเดือนกรกฎาคม-ธันวาคม 2567</p> <p>- โครงการจัดให้มีเจ้าหน้าที่รักษาความปลอดภัย (รปภ.) ตรวจสอบไม่ให้บุคคลภายนอกเข้าพื้นที่ก่อสร้างก่อนได้รับอนุญาต และเมื่อพบเห็นสิ่งที่จะก่อให้เกิดเพลิงไหม้จะรีบรายงานให้ผู้มีส่วนเกี่ยวข้องทราบทันที</p> <p>- โครงการได้ติดหมายเลขโทรศัพท์สายด่วน สำหรับแจ้งเหตุฉุกเฉินภายในพื้นที่ก่อสร้างให้เห็นอย่างชัดเจน เพื่อให้ผู้ที่อยู่ใกล้ที่เกิดเหตุสามารถแจ้งหน่วยงานดังกล่าวได้ทันที</p>	<p>-</p> <p>-</p>	<p>- ดังภาพที่ 54</p> <p>- ดังภาพที่ 55</p>



ตารางที่ 3.1-1 (ต่อ) สรุปผลการปฏิบัติตามมาตรการป้องกันและแก้ไขผลกระทบสิ่งแวดล้อม โครงการพัฒนาที่ราชพัสดุแปลงที่ตั้งโรงภาษีย่อยชักสาม  
(THE CUSTOM HOUSE) (ระยะก่อสร้าง) ของกิจการร่วมค้าโรงภาษีย่อยชักสาม

องค์ประกอบทางสิ่งแวดล้อม และคุณค่าต่าง ๆ	มาตรการป้องกันและแก้ไขผลกระทบสิ่งแวดล้อม	รายละเอียดการปฏิบัติตามมาตรการฯ	ปัญหา/อุปสรรค และการแก้ไข	เอกสารอ้างอิง รูปภาพหรือเอกสาร
3.7 การจราจร	<p>1. จัดทำรั้ว Metal Sheet ความสูง 6 เมตร เพื่อกำหนดเขตแนวอาคาร โบราณสถาน เพื่อป้องกันไม่ให้บุคคลที่ไม่เกี่ยวข้องเข้าไปภายในพื้นที่ พร้อมทั้งดูแลรักษาสภาพรั้วให้อยู่ในสภาพดีมีความมั่นคงแข็งแรง</p> <p>2. ติดป้ายประชาสัมพันธ์บริเวณด้านข้างของรถขนส่งสินค้า โดยระบุชื่อบริษัทผู้รับเหมา พร้อมเบอร์โทรศัพท์ติดต่อ เพื่อให้ผู้พักอาศัยข้างเคียงและผู้สัญจรโดยใช้เส้นทางร่วมกับรถขนส่งสินค้าได้รับทราบข้อมูล และสามารถติดต่อกับผู้รับเหมาได้โดยตรงในกรณีที่มีความเดือดร้อนจากการขนส่งสินค้า</p> <p>3. จัดให้มีป้ายชื่อโครงการ และลูกศรแสดงทิศทางการเข้า-ออกโครงการ ให้สามารถมองเห็นได้อย่างชัดเจนในระยะเวลาที่สมควรเพื่อเลี้ยวรถเข้าสู่พื้นที่โครงการได้อย่างปลอดภัย</p>	<p>- โครงการจัดทำรั้ว Metal sheet ความสูง 6 เมตร บริเวณโดยรอบแนวเขตที่ดิน เพื่อกำหนดขอบเขตและกิจกรรมก่อสร้างไว้ภายในพื้นที่ก่อสร้าง พร้อมทั้งจัดให้มีเจ้าหน้าที่ของโครงการดูแลรักษาสภาพรั้วให้อยู่ในสภาพดีมีความมั่นคงแข็งแรงตลอดระยะเวลาการก่อสร้าง</p> <p>- โครงการกำหนดให้มีการติดป้ายประชาสัมพันธ์บริเวณด้านข้างของรถขนส่งสินค้า โดยระบุชื่อบริษัทผู้รับเหมา พร้อมเบอร์โทรศัพท์ติดต่อ เพื่อให้ผู้ใช้เส้นทางสัญจรร่วมกับรถขนส่งสินค้าได้รับทราบข้อมูล และสามารถติดต่อกับผู้รับเหมาได้โดยตรงกรณีมีความเดือดร้อน ทั้งนี้ได้วางแผนการใช้เส้นทางในการขนส่งสินค้าอย่างเหมาะสมอีกด้วย</p> <p>- โครงการได้จัดทำป้ายชื่อโครงการและป้ายทางเข้า-ออกโครงการ ให้สามารถมองเห็นได้อย่างชัดเจนในระยะที่สามารถชะลอเพื่อเลี้ยวรถเข้าสู่พื้นที่โครงการได้อย่างปลอดภัย</p>	<p>-</p> <p>-</p> <p>-</p>	<p>- ดังภาพที่ 2, 8</p> <p>- ดังภาพที่ 86 และ ภาพผนวกที่ 16</p> <p>- ดังภาพที่ 12 และ ภาพที่ 57-58</p>

**ตารางที่ 3.1-1 (ต่อ) สรุปผลการปฏิบัติตามมาตรการป้องกันและแก้ไขผลกระทบสิ่งแวดล้อม โครงการพัฒนาที่ราชพัสดุแปลงที่ตั้ง โรงภาษีย่อยชักสาม (THE CUSTOM HOUSE) (ระยะก่อสร้าง) ของกิจการร่วมค้าโรงภาษีย่อยชักสาม**

องค์ประกอบทางสิ่งแวดล้อมและคุณค่าต่าง ๆ	มาตรการป้องกันและแก้ไขผลกระทบสิ่งแวดล้อม	รายละเอียดการปฏิบัติตามมาตรการฯ	ปัญหา/อุปสรรคและการแก้ไข	เอกสารอ้างอิงรูปภาพหรือเอกสาร
3.7 การจราจร (ต่อ)	4. จัดให้มีเจ้าหน้าที่รักษาความปลอดภัยคอยอำนวยความสะดวกให้กับรถที่จะเข้าหรือออกจากโครงการได้ โดยสะดวกและปลอดภัย ไม่กีดขวางการจราจรบนถนนซอยเจริญกรุง 36 ถนนเจริญกรุง และถนนสาธารณะอื่น ๆ บริเวณใกล้เคียงโครงการ โดยให้ความสำคัญกับรถยนต์ที่สัญจรบนถนนบนถนนสาธารณะเป็นหลัก	- โครงการจัดให้มีเจ้าหน้าที่รักษาความปลอดภัยคอยอำนวยความสะดวกให้กับรถที่จะเข้าหรือออกจากโครงการได้โดยสะดวกและปลอดภัย ไม่กีดขวางการจราจรบนถนนซอยเจริญกรุง 36 ถนนเจริญกรุง และถนนสาธารณะอื่น ๆ บริเวณใกล้เคียงโดยให้ความสำคัญกับรถยนต์ที่สัญจรบนถนนบนถนนสาธารณะเป็นหลัก	-	- ดังภาพที่ 54
	5. วางแผนการขนส่งดิน วัสดุก่อสร้าง คอนกรีตสำเร็จรูป และคอนกรีตเสริมเหล็ก ไม่ให้ส่งผลกระทบด้านการจราจรบนถนนซอยเจริญกรุง 36 และถนนสาธารณะอื่น ๆ ในบริเวณใกล้เคียงพื้นที่ก่อสร้าง โดยผู้รับเหมาจะต้องประสานงานกับคนขับรถและโรงงานผลิตขนส่งคอนกรีตสำเร็จรูปทุกคัน ทางโทรศัพท์เคลื่อนที่หรือวิทยุสื่อสาร เพื่อบริหารเวลาการเดินทางของรถขนส่งไม่ให้รบกวนมาถึงโครงการพร้อมกันหลายคัน ซึ่งจะส่งผลกระทบในด้านการจราจร ทั้งนี้ผู้รับเหมาที่ควบคุมการก่อสร้างจะต้องรายงานสถานการณ์ในพื้นที่ก่อสร้างเป็นระยะ ๆ เพื่อปรับแผนการจัดส่งให้สัมพันธ์กันที่สุด	- โครงการจัดให้มีการวางแผนการใช้เส้นทางกำหนดเวลา ในการขนส่งดิน วัสดุก่อสร้าง คอนกรีตสำเร็จรูป และคอนกรีตเสริมเหล็ก เพื่อไม่ให้ส่งผลกระทบต่อด้านการจราจรบนถนนสาธารณะ และในบริเวณพื้นที่ใกล้เคียง โดยโครงการจะประสานงานทางโทรศัพท์เคลื่อนที่กับรถขนส่ง เพื่อไม่ให้รถขนส่งมาถึงโครงการพร้อมกันหลายคัน เพื่อไม่ให้เกิดการจราจรติดขัด และจัดเตรียมพื้นที่จอดรถบรรทุกบริเวณภายในโครงการอย่างเพียงพอ	-	- ดังภาพที่ 59, 61-62 และภาคผนวกที่ 16

**ตารางที่ 3.1-1 (ต่อ) สรุปผลการปฏิบัติตามมาตรการป้องกันและแก้ไขผลกระทบสิ่งแวดล้อม โครงการพัฒนาที่ราชพัสดุแปลงที่ตั้ง โรงภาษีย่อยชักสาม  
(THE CUSTOM HOUSE) (ระยะก่อสร้าง) ของกิจการร่วมค้าโรงภาษีย่อยชักสาม**

องค์ประกอบทางสิ่งแวดล้อม และคุณค่าต่าง ๆ	มาตรการป้องกันและแก้ไขผลกระทบสิ่งแวดล้อม	รายละเอียดการปฏิบัติตามมาตรการฯ	ปัญหา/อุปสรรค และการแก้ไข	เอกสารอ้างอิง รูปภาพหรือเอกสาร
3.7 การจราจร (ต่อ)	6. ติดตั้งสัญญาณไฟเตือน ไฟกระพริบ และป้ายการจราจรชั่วคราว บริเวณทางเข้า-ออกโครงการให้สามารถมองเห็นได้อย่างชัดเจนทั้งในช่วงเวลากลางวัน และกลางคืน	- โครงการได้ติดตั้งสัญญาณไฟเตือน ไฟกระพริบ และป้ายการจราจรชั่วคราว บริเวณทางเข้า-ออกโครงการให้สามารถมองเห็นได้อย่างชัดเจนทั้งในช่วงเวลากลางวัน และกลางคืน	-	- ดังภาพที่ 57-58
	7. จัดให้มีพื้นที่สำหรับจอดรถบรรทุกไว้ภายในพื้นที่โครงการ เพื่อเป็นพื้นที่จอดรถสำหรับรถขนส่งดิน/วัสดุก่อสร้าง และรถรับ-ส่งคนงานก่อสร้าง	- โครงการจัดให้มีพื้นที่สำหรับจอดรถบรรทุกไว้ภายในพื้นที่โครงการ เพื่อเป็นพื้นที่จอดรถสำหรับรถขนส่งดิน/วัสดุก่อสร้าง และรถรับ-ส่งคนงานก่อสร้าง	-	- ดังภาพที่ 59
	8. ห้ามจอดรถเพื่อรอขนส่งดิน ขนส่งวัสดุก่อสร้าง หรือรับ-ส่งคนงานบนถนนซอยเจริญกรุง 36 ถนนเจริญกรุง และถนนสาธารณะอื่น ๆ บริเวณใกล้เคียงโครงการ	- โครงการได้กำชับคนงานห้ามจอดรถบนถนนซอยเจริญกรุง 36 ถนนเจริญกรุง และถนนสาธารณะอื่น ๆ บริเวณใกล้เคียงโครงการเพื่อรอขนส่งวัสดุก่อสร้างหรือรับ-ส่งคนงาน ทั้งนี้ รถอรับ-ส่งคนงานทางโครงการจะให้เข้าไปจอดภายในพื้นที่โครงการเท่านั้น	-	- ดังภาพที่ 59 และภาพที่ 61
	9. ห้ามรถบรรทุกกลับรถบนถนนซอยเจริญกรุง 36 บริเวณด้านหน้าโครงการ	- โครงการจัดให้มีเจ้าหน้าที่รักษาความปลอดภัยคอยควบคุมไม่ให้รถบรรทุกกลับรถบนถนนซอยเจริญกรุง 36 บริเวณด้านหน้าโครงการ	-	- ดังภาพที่ 54

ตารางที่ 3.1-1 (ต่อ) สรุปผลการปฏิบัติตามมาตรการป้องกันและแก้ไขผลกระทบสิ่งแวดล้อม โครงการพัฒนาที่ราชพัสดุแปลงที่ตั้งโรงภาษีร้อยชักสาม  
(THE CUSTOM HOUSE) (ระยะก่อสร้าง) ของกิจการร่วมค้าโรงภาษีร้อยชักสาม

องค์ประกอบทางสิ่งแวดล้อม และคุณค่าต่าง ๆ	มาตรการป้องกันและแก้ไขผลกระทบสิ่งแวดล้อม	รายละเอียดการปฏิบัติตามมาตรการฯ	ปัญหา/อุปสรรค และการแก้ไข	เอกสารอ้างอิง รูปภาพหรือเอกสาร
3.7 การจราจร (ต่อ)	10. กำหนดช่วงเวลาในการขนส่งของรถบรรทุก ขนาด 6 ล้อในช่วงเวลา 10.00-15.00 น. ซึ่งอยู่นอกช่วงเวลาเร่งด่วน และเจ้าหน้าที่พนักงานตำรวจท้องที่อนุญาตให้รถบรรทุกสามารถสัญจรบริเวณโครงการได้  11. ควบคุมน้ำหนักรถบรรทุกตามพิกัดและกำชับให้ผู้ขับรถบรรทุกปฏิบัติตามพระราชบัญญัติการจราจรทางบกและให้ขับรถด้วยความระมัดระวังเป็นพิเศษ	- โครงการได้กำหนดช่วงเวลาในการขนส่งของรถบรรทุก ขนาด 6 ล้อในช่วงเวลา 10.00-15.00 น. ซึ่งอยู่นอกช่วงเวลาเร่งด่วน และเจ้าหน้าที่พนักงานตำรวจท้องที่อนุญาตให้รถบรรทุกสามารถสัญจรบริเวณโครงการได้  - โครงการได้จัดทำป้ายควบคุมน้ำหนักรถบรรทุกติดไว้บริเวณหน้าโครงการและได้กำชับให้ผู้ขับรถบรรทุกปฏิบัติตามพระราชบัญญัติการจราจรทางบกและให้ขับรถด้วยความระมัดระวังเป็นพิเศษ	-  -	- ดังภาพที่ 62  - ดังภาพที่ 63
4. คุณค่าคุณภาพชีวิต 4.1 การมีส่วนร่วมของประชาชน	1. ปฏิบัติตามมาตรการป้องกันและแก้ไขผลกระทบด้านต่าง ๆ ได้แก่ ด้านกายภาพ ชีวภาพ และคุณค่าการใช้ประโยชน์ของมนุษย์ เพื่อให้ไม่ส่งผลกระทบต่อผู้ที่อยู่ใกล้เคียงไม่อนุญาตให้คนงานก่อสร้างพักในพื้นที่ก่อสร้าง	- โครงการได้ปฏิบัติตามมาตรการป้องกันและแก้ไขผลกระทบด้านต่าง ๆ ได้แก่ ด้านกายภาพ ชีวภาพ และคุณค่าการใช้ประโยชน์ของมนุษย์ เพื่อให้ไม่ส่งผลกระทบต่อผู้ที่อยู่ใกล้เคียงโดยทางโครงการไม่อนุญาตให้คนงานก่อสร้างพักในพื้นที่ก่อสร้าง โดยจัดให้มีบ้านพักสำหรับคนงานก่อสร้างไว้นอกพื้นที่โครงการ	-	- ดังภาพที่ 76

ตารางที่ 3.1-1 (ต่อ) สรุปผลการปฏิบัติตามมาตรการป้องกันและแก้ไขผลกระทบสิ่งแวดล้อม โครงการพัฒนาที่ราชพัสดุแปลงที่ตั้ง โรงภาษีย่อยชักสาม  
(THE CUSTOM HOUSE) (ระยะก่อสร้าง) ของกิจการร่วมค้าโรงภาษีย่อยชักสาม

องค์ประกอบทางสิ่งแวดล้อม และคุณค่าต่าง ๆ	มาตรการป้องกันและแก้ไขผลกระทบสิ่งแวดล้อม	รายละเอียดการปฏิบัติตามมาตรการฯ	ปัญหา/อุปสรรค และการแก้ไข	เอกสารอ้างอิง รูปภาพหรือเอกสาร
4.2 ผลกระทบทางสังคม	<p>1. ปฏิบัติตามมาตรการป้องกันและแก้ไขผลกระทบด้านต่าง ๆ ได้แก่ ด้านกายภาพ ชีวภาพ และคุณค่าการใช้ประโยชน์ของมนุษย์ เพื่อไม่ให้ส่งผลกระทบต่อผู้ที่อยู่ใกล้เคียง</p> <p>2. ไม่อนุญาตให้คนงานพักในพื้นที่โครงการเด็ดขาดแต่ทั้งนี้ จะมีคนงานไม่เกิน 2 คน ที่ทำหน้าที่ควบคุมสไตร์เวลากลางคืน นอกจากนี้ จะจัดให้มีเจ้าหน้าที่รักษาความปลอดภัยไม่เกิน 2 คน ทำหน้าที่รักษาความปลอดภัยในพื้นที่โครงการ</p> <p>3. จัดให้มีป้ายประชาสัมพันธ์หน้าพื้นที่บ้านพักคนงาน โดยระบุ ชื่อบริษัทผู้รับเหมา ชื่อผู้รับเหมา/ผู้ควบคุมคนงาน พร้อมเบอร์โทรศัพท์ติดต่อ เพื่อให้ผู้พักอาศัยใกล้เคียงพื้นที่บ้านพักคนงานก่อสร้างได้รับทราบข้อมูล และสามารถติดต่อกับผู้รับเหมา/ผู้ควบคุมได้โดยตรง ในกรณีได้รับความเดือดร้อนจากบ้านพักคนงาน</p>	<p>- โครงการได้ปฏิบัติตามมาตรการป้องกันและแก้ไขผลกระทบด้านต่าง ๆ ได้แก่ ด้านกายภาพ ชีวภาพ และคุณค่าการใช้ประโยชน์ของมนุษย์ เพื่อไม่ให้ส่งผลกระทบต่อผู้ที่อยู่ใกล้เคียง</p> <p>- โครงการจัดให้มีบ้านพักคนงานนอกพื้นที่ก่อสร้าง และได้จัดให้มีคนงานไม่เกิน 2 คน ที่ทำหน้าที่ควบคุมสไตร์เวลากลางคืน และเจ้าหน้าที่รักษาความปลอดภัยไม่เกิน 2 คน ทำหน้าที่รักษาความปลอดภัยในพื้นที่โครงการ</p> <p>- โครงการได้จัดให้มีบ้านพักคนงานนอกพื้นที่โครงการ และติดตั้งป้ายประชาสัมพันธ์หน้าพื้นที่บ้านพักคนงาน โดยระบุ ชื่อบริษัทผู้รับเหมา ชื่อผู้รับเหมา/ผู้ควบคุมคนงาน พร้อมเบอร์โทรศัพท์ติดต่อ เพื่อให้ผู้พักอาศัยใกล้เคียงพื้นที่บ้านพักคนงานก่อสร้างได้รับทราบข้อมูล และสามารถติดต่อกับผู้รับเหมา/ผู้ควบคุมได้โดยตรง ในกรณีได้รับความเดือดร้อนจากบ้านพักคนงาน</p>	<p>-</p> <p>-</p> <p>-</p>	<p>-</p> <p>- ดังภาพที่ 54 และภาพที่ 76</p> <p>- ดังภาพที่ 76</p>

ตารางที่ 3.1-1 (ต่อ) สรุปผลการปฏิบัติตามมาตรการป้องกันและแก้ไขผลกระทบสิ่งแวดล้อม โครงการพัฒนาที่ราชพัสดุแปลงที่ตั้งโรงภาษีย่อยชักสาม  
(THE CUSTOM HOUSE) (ระยะก่อสร้าง) ของกิจการร่วมค้าโรงภาษีย่อยชักสาม

องค์ประกอบทางสิ่งแวดล้อม และคุณค่าต่าง ๆ	มาตรการป้องกันและแก้ไขผลกระทบสิ่งแวดล้อม	รายละเอียดการปฏิบัติตามมาตรการฯ	ปัญหา/อุปสรรค และการแก้ไข	เอกสารอ้างอิง รูปภาพหรือเอกสาร
4.2 ผลกระทบทางสังคม (ต่อ)	<p>4. สำหรับด้านความปลอดภัยในชีวิตและทรัพย์สินและสวัสดิการของประชาชน โครงการได้จัดให้มีระบบรักษาความปลอดภัยภายในพื้นที่โครงการ ดังนี้</p> <ul style="list-style-type: none"> <li>- จัดให้มีเจ้าหน้าที่รักษาความปลอดภัยภายในโครงการ ตลอด 24 ชั่วโมง</li> <li>- จัดให้มีกล้องวงจรปิด CCTV ใ้บริเวณโดยรอบโครงการ พร้อมทั้งมีห้องควบคุมกล้องวงจรปิดดังกล่าว เพื่อใช้ในการตรวจสอบความเรียบร้อยและความปลอดภัยในโครงการ</li> </ul> <p><b>ผลกระทบทางด้านประชากรและการโยกย้าย</b></p> <p>1. โครงการจะต้องกำหนดให้มีระเบียบปฏิบัติของพนักงานในพื้นที่ก่อสร้าง เพื่อป้องกันและลดผลกระทบต่ออาคาร/สถานประกอบการ</p> <p><b>ความแตกต่างด้านอายุ เพศ เชื้อชาติ และความแตกต่างของชาติพันธุ์</b></p> <p>1. พิจารณาเลือกพนักงานที่เป็นคนไทยเป็นอันดับแรก</p>	<ul style="list-style-type: none"> <li>- โครงการจัดให้มีเจ้าหน้าที่รักษาความปลอดภัยประจำอยู่ในโครงการ ตลอด 24 ชั่วโมง</li> <li>- โครงการได้จัดให้มีกล้องวงจรปิด CCTV ใ้บริเวณโดยรอบโครงการ พร้อมทั้งมีห้องควบคุมกล้องวงจรปิดดังกล่าว เพื่อใช้ในการตรวจสอบความเรียบร้อยและความปลอดภัยในโครงการ</li> <li>- โครงการได้กำหนดให้มีระเบียบปฏิบัติของพนักงานในพื้นที่ก่อสร้าง เพื่อป้องกันและลดผลกระทบต่ออาคาร/สถานประกอบการ</li> <li>- โครงการได้พิจารณาเลือกพนักงานที่เป็นคนไทยเป็นอันดับแรกในการรับพนักงานเข้าทำงาน</li> </ul>	<p>-</p> <p>-</p> <p>-</p> <p>-</p>	<p>- ดังภาพที่ 54</p> <p>- ดังภาพที่ 66 และภาพที่ 77</p> <p>- ดังภาพที่ 67 และภาคผนวกที่ 11</p> <p>-</p>

ตารางที่ 3.1-1 (ต่อ) สรุปผลการปฏิบัติตามมาตรการป้องกันและแก้ไขผลกระทบสิ่งแวดล้อม โครงการพัฒนาที่ราชพัสดุแปลงที่ตั้งโรงภาษีย่อยชักสาม (THE CUSTOM HOUSE) (ระยะก่อสร้าง) ของกิจการร่วมค้าโรงภาษีย่อยชักสาม

องค์ประกอบทางสิ่งแวดล้อม และคุณค่าต่าง ๆ	มาตรการป้องกันและแก้ไขผลกระทบสิ่งแวดล้อม	รายละเอียดการปฏิบัติตามมาตรการฯ	ปัญหา/อุปสรรค และการแก้ไข	เอกสารอ้างอิง รูปภาพหรือเอกสาร
4.2 ผลกระทบทางสังคม (ต่อ)	2. กรณีรับคนงานต่างด้าวต้องเลือกคนงานที่ได้รับอนุญาตอย่างถูกต้องตามกฎหมายเข้ามาทำงาน และกำหนดให้คนงานปฏิบัติตามระเบียบข้อบังคับเพื่อป้องกันและลดผลกระทบต่อชุมชนข้างเคียง	- โครงการได้เลือกรับคนงานต่างด้าวที่ได้รับอนุญาตอย่างถูกต้องตามกฎหมายเข้ามาทำงาน ซึ่งจะมีการอบรมคนงานก่อนเข้าทำงานและคอยกำกับให้คนงานปฏิบัติตามระเบียบข้อบังคับเพื่อป้องกันและลดผลกระทบต่อชุมชนข้างเคียง	-	- ดังภาพที่ 87 และ ภาพผนวกที่ 12
	3. โครงการจะต้องดูแลคนงานก่อสร้างที่เข้ามาทำงานภายในพื้นที่โครงการ โดยระบุสีเสื้อผ้าชุดปฏิบัติงาน พร้อมติดบัตรแสดงข้อมูลชื่อ สกุล รหัสคนงาน แผนกที่สังกัด รวมถึงการตรวจสภาพร่างกายเป็นผู้ปลอดสารเสพติด บันทึกเป็นลายลักษณ์อักษร พร้อมตรวจสอบได้เสมอ	- โครงการได้จัดหาเสื้อผ้าชุดปฏิบัติงานคนงานก่อสร้างที่เข้ามาทำงานภายในพื้นที่โครงการพร้อมติดบัตรแสดงข้อมูลชื่อ สกุล รหัสคนงาน แผนกที่สังกัด รวมถึงการตรวจสภาพร่างกายเป็นผู้ปลอดสารเสพติด บันทึกเป็นลายลักษณ์อักษร พร้อมตรวจสอบได้เสมอ	-	- ดังภาพที่ 68 และ ภาพที่ 91
	4. จัดให้มีการขึ้นทะเบียนแรงงานต่างด้าวกับสำนักบริหารแรงงานต่างด้าว เพื่อให้สามารถตรวจสอบประวัติคนงานได้ <b>สุขภาพอนามัย และบริการทางด้านสาธารณสุข</b> 1. โครงการจะต้องปฏิบัติตามมาตรการลดผลกระทบในระยะก่อสร้างที่กำหนดไว้อย่างเคร่งครัด	- โครงการได้จัดให้มีการขึ้นทะเบียนแรงงานต่างด้าวกับสำนักบริหารแรงงานต่างด้าว เพื่อให้สามารถตรวจสอบประวัติคนงานได้  - โครงการได้ปฏิบัติตามมาตรการลดผลกระทบในระยะก่อสร้างที่กำหนดไว้อย่างเคร่งครัด	-  -	- ดังภาพผนวกที่ 12  -

ตารางที่ 3.1-1 (ต่อ) สรุปผลการปฏิบัติตามมาตรการป้องกันและแก้ไขผลกระทบสิ่งแวดล้อม โครงการพัฒนาที่ราชพัสดุแปลงที่ตั้งโรงภาษีย่อยชักสาม  
(THE CUSTOM HOUSE) (ระยะก่อสร้าง) ของกิจการร่วมค้าโรงภาษีย่อยชักสาม

องค์ประกอบทางสิ่งแวดล้อม และคุณค่าต่าง ๆ	มาตรการป้องกันและแก้ไขผลกระทบสิ่งแวดล้อม	รายละเอียดการปฏิบัติตามมาตรการฯ	ปัญหา/อุปสรรค และการแก้ไข	เอกสารอ้างอิง รูปภาพหรือเอกสาร
4.2 ผลกระทบทางสังคม (ต่อ)	<p>2. กำหนดให้มีการจ้างงานและคัดเลือกแรงงานที่ถูกต้องตามกฎหมายเท่านั้น (กรณีเป็นแรงงานต่างด้าว)</p> <p>3. กำหนดให้มีการตรวจสอบสุขภาพคนงานก่อนรับเข้าทำงานและหลังรับเข้าทำงานอย่างน้อยปีละ 2 ครั้ง (6 เดือน/ครั้ง) เพื่อป้องกันด้านปัญหาด้านสุขภาพที่อาจเป็นพาหะนำโรคได้</p> <p>4. โครงการต้องกำหนดให้ผู้รับเหมาดูแลสุขภาพอนามัยของคนงาน จัดระเบียบคนงาน รวมทั้งดูแลความสะอาดภายในบ้านพักของคนงาน ตลอดจนจัดให้มีการตรวจสอบสุขภาพคนงาน</p>	<p>- โครงการมีการจ้างงานและคัดเลือกแรงงานที่ถูกต้องตามกฎหมายเท่านั้น</p> <p>- โครงการกำหนดให้มีการตรวจสอบสุขภาพคนงานก่อนรับเข้าทำงาน รวมทั้งจัดให้มีการตรวจสอบสุขภาพประจำปี โดยมีแผนการจัดกิจกรรมตรวจสอบสุขภาพคนงานก่อสร้างในช่วงระหว่างเดือนกรกฎาคม-ธันวาคม 2567</p> <p>- โครงการได้มอบหมายให้ผู้รับเหมาดูแลสุขภาพอนามัยของคนงาน โดยได้มีการกำหนดกฎระเบียบโครงการและบ้านพักคนงานเพื่อจัดระเบียบคนงาน รวมทั้งดูแลความสะอาดภายในบ้านพักของคนงาน ซึ่งโครงการได้กำหนดแผนการตรวจสอบสุขภาพคนงานในเดือนกรกฎาคม-ธันวาคม 2567</p>	<p>-</p> <p>-</p> <p>-</p>	<p>-</p> <p>-</p> <p>- ดังภาพที่ 76</p>



ตารางที่ 3.1-1 (ต่อ) สรุปผลการปฏิบัติตามมาตรการป้องกันและแก้ไขผลกระทบสิ่งแวดล้อม โครงการพัฒนาที่ราชพัสดุแปลงที่ตั้งโรงภาษีย่อยชักสาม  
(THE CUSTOM HOUSE) (ระยะก่อสร้าง) ของกิจการร่วมค้าโรงภาษีย่อยชักสาม

องค์ประกอบทางสิ่งแวดล้อม และคุณค่าต่าง ๆ	มาตรการป้องกันและแก้ไขผลกระทบสิ่งแวดล้อม	รายละเอียดการปฏิบัติตามมาตรการฯ	ปัญหา/อุปสรรค และการแก้ไข	เอกสารอ้างอิง รูปภาพหรือเอกสาร
4.2 ผลกระทบทางสังคม (ต่อ)	ความปลอดภัยในชีวิต และทรัพย์สิน 1. จัดให้มีถังดับเพลิงแบบมือถือภายในพื้นที่ก่อสร้างเพื่อเตรียมความพร้อมกรณีเกิดเหตุเพลิงไหม้ 2. จัดให้มีการตรวจสอบถังดับเพลิงแบบมือถือให้สามารถใช้งานได้อยู่เสมอ หากพบว่ามี การเสียหายหรือใช้การไม่ได้ให้รีบดำเนินการแก้ไขทันที 3. ติดต่อประสานงานกับสถานีดับเพลิงและกู้ภัยบางรัก และฝ่ายปฏิบัติการพิเศษทางน้ำ สำหรับป้องกันบรรเทาสาธารณภัย กรุงเทพมหานคร ให้มาจัดอบรมและซักซ้อมอพยพหนีไฟให้กับโครงการอย่างน้อยปีละ 1 ครั้ง ซึ่งในการซักซ้อมหนีไฟในแต่ละครั้ง โครงการจะกำหนดให้มีการซักซ้อมหนีไฟทางน้ำร่วมด้วย	- โครงการได้จัดให้มีถังดับเพลิงแบบมือถือภายในพื้นที่ก่อสร้างเพื่อเตรียมความพร้อมกรณีเกิดเหตุเพลิงไหม้ - โครงการกำหนดให้มีการตรวจสอบถังดับเพลิงแบบมือถือให้สามารถใช้งานได้อยู่เสมอ หากพบว่ามี การเสียหายหรือใช้การไม่ได้ให้รีบดำเนินการแก้ไขทันที - โครงการมีแผนการจัดกิจกรรมการอบรมเสริมความรู้เกี่ยวกับการป้องกันอัคคีภัยเพื่อสร้างความตระหนัก และ การมีส่วนร่วมในการป้องกันอัคคีภัย ฝึกซ้อมการอพยพหนีไฟ และมีการซักซ้อมหนีไฟทางน้ำร่วมด้วย โดยติดต่อประสานงานกับสถานีดับเพลิงและกู้ภัยบางรัก และฝ่ายปฏิบัติการพิเศษทางน้ำ สำนักป้องกันและบรรเทาสาธารณภัยกรุงเทพมหานคร ให้กับคนงานก่อสร้าง ในช่วงระหว่างเดือนกรกฎาคม-ธันวาคม 2567 ซึ่งมีการจัดกิจกรรมครั้งล่าสุดไปเมื่อเดือนสิงหาคม 2566	-  -  -	- ดังภาพที่ 41  - ดังภาพที่ 42  -

ตารางที่ 3.1-1 (ต่อ) สรุปผลการปฏิบัติตามมาตรการป้องกันและแก้ไขผลกระทบสิ่งแวดล้อม โครงการพัฒนาที่ราชพัสดุแปลงที่ตั้งโรงภาษีย่อยชักสาม  
(THE CUSTOM HOUSE) (ระยะก่อสร้าง) ของกิจการร่วมค้าโรงภาษีย่อยชักสาม

องค์ประกอบทางสิ่งแวดล้อม และคุณค่าต่าง ๆ	มาตรการป้องกันและแก้ไขผลกระทบสิ่งแวดล้อม	รายละเอียดการปฏิบัติตามมาตรการฯ	ปัญหา/อุปสรรค และการแก้ไข	เอกสารอ้างอิง รูปภาพหรือเอกสาร
4.2 ผลกระทบทางสังคม (ต่อ)	<p>4. ไม่อนุญาตให้คนงานก่อสร้างพักในพื้นที่เด็ดขาด</p> <p>5. จัดให้มีเจ้าหน้าที่รักษาความปลอดภัยภายในพื้นที่ก่อสร้างโครงการตลอด 24 ชั่วโมง</p> <p>6. จัดให้มีกล้องวงจรปิด (CCTV) ใไว้บริเวณแนวรั้วโดยรอบพื้นที่โครงการพร้อมทั้งมีห้องควบคุมกล้องวงจรปิดดังกล่าว เพื่อใช้ในการตรวจสอบความเรียบร้อยและความปลอดภัยภายในโครงการ</p> <p>7. จัดให้มีไฟฟ้า แสงสว่างในเวลากลางคืนส่องรอบพื้นที่ก่อสร้างอย่างเพียงพอ</p> <p>8. พิจารณาเลือกคนงานที่เป็นคนไทยเป็นอันดับแรก</p> <p>9. กรณีรับแรงงานต่างด้าว ต้องเลือกคนงานที่ได้รับอนุญาตอย่างถูกต้องตามกฎหมายเข้ามาทำงาน และกำหนดให้คนงานปฏิบัติตามระเบียบข้อบังคับเพื่อป้องกันและแก้ไขผลกระทบต่อชุมชนข้างเคียง</p>	<p>- โครงการไม่อนุญาตให้คนงานพักในพื้นที่โครงการ โดยได้จัดให้มีบ้านพักคนงานอยู่นอกพื้นที่โครงการ</p> <p>- โครงการได้จัดให้มีเจ้าหน้าที่รักษาความปลอดภัยภายในโครงการ ตลอด 24 ชั่วโมง</p> <p>- โครงการได้ติดตั้งกล้องวงจรปิด (CCTV) ใไว้บริเวณแนวรั้วโดยรอบพื้นที่โครงการพร้อมทั้งมีห้องควบคุมกล้องวงจรปิดดังกล่าว เพื่อใช้ในการตรวจสอบความเรียบร้อยและความปลอดภัยภายในโครงการ</p> <p>- โครงการได้จัดให้มีไฟฟ้า แสงสว่างในเวลากลางคืนส่องรอบพื้นที่ก่อสร้างอย่างเพียงพอ</p> <p>- โครงการได้พิจารณาเลือกคนงานที่เป็นคนไทยเป็นอันดับแรกในการรับคนงานเข้าทำงาน</p> <p>- โครงการได้เลือกรับคนงานต่างด้าวที่ได้รับอนุญาตอย่างถูกต้องตามกฎหมายเข้ามาทำงาน ซึ่งจะมีการอบรมคนงานก่อนเข้าทำงานและคอยกำกับให้คนงานปฏิบัติตามระเบียบข้อบังคับเพื่อป้องกันและลดผลกระทบต่อชุมชนข้างเคียง</p>	<p>-</p> <p>-</p> <p>-</p> <p>-</p> <p>-</p> <p>-</p> <p>-</p>	<p>- ดังภาพที่ 76</p> <p>- ดังภาพที่ 54</p> <p>- ดังภาพที่ 66 และภาพที่ 77</p> <p>- ดังภาพที่ 69</p> <p>-</p> <p>- ดังภาพที่ 87 และภาคผนวกที่ 12</p>

ตารางที่ 3.1-1 (ต่อ) สรุปผลการปฏิบัติตามมาตรการป้องกันและแก้ไขผลกระทบสิ่งแวดล้อม โครงการพัฒนาที่ราชพัสดุแปลงที่ตั้งโรงภาษีย่อยชักสาม  
(THE CUSTOM HOUSE) (ระยะก่อสร้าง) ของกิจการร่วมค้าโรงภาษีย่อยชักสาม

องค์ประกอบทางสิ่งแวดล้อม และคุณค่าต่าง ๆ	มาตรการป้องกันและแก้ไขผลกระทบสิ่งแวดล้อม	รายละเอียดการปฏิบัติตามมาตรการฯ	ปัญหา/อุปสรรค และการแก้ไข	เอกสารอ้างอิง รูปภาพหรือเอกสาร
<b>4.2 ผลกระทบทางสังคม (ต่อ)</b>	<p>10. จัดให้มีการขึ้นทะเบียนแรงงานต่างด้าวกับสำนักบริหารแรงงานต่างด้าว เพื่อให้สามารถตรวจสอบประวัติคนงานได้</p> <p>11. โครงการจะต้องดูแลคนงานก่อสร้างที่เข้ามาทำงานภายในพื้นที่โครงการ โดยระบุสิทธิเสรีภาพของพนักงาน พร้อมติดบัตรแสดงข้อมูลชื่อ สกุล รหัสคนงาน แผนกที่สังกัด รวมถึงการตรวจสภาพร่างกายว่าเป็นผู้ที่ปลอดสารเสพติด บันทึกเป็นลายลักษณ์อักษร พร้อมตรวจสอบได้เสมอ</p> <p><b>ด้านการคมนาคม</b></p> <p>1. ปฏิบัติตามมาตรการป้องกันและแก้ไขผลกระทบสิ่งแวดล้อมที่ระบุในหัวข้อ 3.7 เรื่องจราจร อย่างเคร่งครัด</p>	<p>- โครงการกำหนดให้มีการขึ้นทะเบียนแรงงานต่างด้าวกับสำนักบริหารแรงงานต่างด้าว เพื่อให้สามารถตรวจสอบประวัติคนงานได้</p> <p>- โครงการได้จัดหาเสื้อผ้าชุดปฏิบัติงานคนงานก่อสร้างที่เข้ามาทำงานภายในพื้นที่โครงการพร้อมติดบัตรแสดงข้อมูลชื่อ สกุล รหัสคนงาน แผนกที่สังกัด รวมถึงการตรวจสภาพร่างกายว่าเป็นผู้ที่ปลอดสารเสพติด บันทึกเป็นลายลักษณ์อักษร พร้อมตรวจสอบได้เสมอ</p> <p>- โครงการได้ปฏิบัติตามมาตรการป้องกันและแก้ไขผลกระทบสิ่งแวดล้อมที่ระบุในหัวข้อ 3.7 เรื่องจราจรอย่างเคร่งครัด</p>	-	- ดังภาพผนวกที่ 12
<b>4.4 ผลกระทบด้านสาธารณสุข</b>				
<b>1) สุขภาพประชาชนโดยรอบ</b>				
<b>1.1 บริเวณพื้นที่ก่อสร้างโครงการ</b>	1. ดำเนินการตามมาตรการป้องกันและแก้ไขผลกระทบด้านกายภาพ ชีวภาพ คุณค่าการใช้ประโยชน์มนุษย์อย่างเคร่งครัด เพื่อป้องกันผลกระทบด้านสุขภาพ	- โครงการได้ดำเนินการตามมาตรการป้องกันและแก้ไขผลกระทบด้านกายภาพ ชีวภาพ คุณค่าการใช้ประโยชน์มนุษย์อย่างเคร่งครัด เพื่อป้องกันผลกระทบด้านสุขภาพ	-	-

ตารางที่ 3.1-1 (ต่อ) สรุปผลการปฏิบัติตามมาตรการป้องกันและแก้ไขผลกระทบสิ่งแวดล้อม โครงการพัฒนาที่ราชพัสดุแปลงที่ตั้งโรงภาษีย่อยชักสาม  
(THE CUSTOM HOUSE) (ระยะก่อสร้าง) ของกิจการร่วมค้าโรงภาษีย่อยชักสาม

องค์ประกอบทางสิ่งแวดล้อม และคุณค่าต่าง ๆ	มาตรการป้องกันและแก้ไขผลกระทบสิ่งแวดล้อม	รายละเอียดการปฏิบัติตามมาตรการฯ	ปัญหา/อุปสรรค และการแก้ไข	เอกสารอ้างอิง รูปภาพหรือเอกสาร
1.1 บริเวณพื้นที่ก่อสร้าง โครงการ (ต่อ)	<p><b>ผลกระทบด้านฝุ่นละออง</b></p> <p>1. ปฏิบัติตามมาตรการป้องกันและแก้ไขผลกระทบสิ่งแวดล้อมที่ระบุในหัวข้อ 1.2 เรื่องคุณภาพอากาศ อย่างเคร่งครัด</p> <p><b>ผลกระทบด้านเสียงรบกวน</b></p> <p>1. ปฏิบัติตามมาตรการป้องกันและแก้ไขผลกระทบสิ่งแวดล้อมที่ระบุในหัวข้อ 1.3 เรื่องเสียง อย่างเคร่งครัด</p> <p><b>ผลกระทบด้านความสั่นสะเทือน</b></p> <p>1. ปฏิบัติตามมาตรการป้องกันและแก้ไขผลกระทบสิ่งแวดล้อมที่ระบุในหัวข้อ 1.4 เรื่องความสั่นสะเทือน อย่างเคร่งครัด</p> <p><b>ผลกระทบจากเศษวัสดุร่วงหล่น/อุปกรณ์หรือเครื่องมือในการก่อสร้างไม่มีประสิทธิภาพ</b></p> <p>1. จัดทำรั้ว Metal sheet ความสูง 6 เมตร โดยติดตั้งป้ายห้ามมิให้ผู้ที่ไม่เกี่ยวข้องเข้าไปภายในบริเวณพื้นที่ก่อสร้าง ซึ่งรั้วดังกล่าวจะเป็นรั้วโครงการ</p>	<p>- โครงการได้ปฏิบัติตามมาตรการป้องกันและแก้ไขผลกระทบสิ่งแวดล้อมที่ระบุในหัวข้อ 1.2 เรื่องคุณภาพอากาศ อย่างเคร่งครัด</p> <p>- โครงการได้ปฏิบัติตามมาตรการป้องกันและแก้ไขผลกระทบสิ่งแวดล้อมที่ระบุในหัวข้อ 1.3 เรื่องเสียง อย่างเคร่งครัด</p> <p>- โครงการได้ปฏิบัติตามมาตรการป้องกันและแก้ไขผลกระทบสิ่งแวดล้อมที่ระบุในหัวข้อ 1.4 เรื่องความสั่นสะเทือน อย่างเคร่งครัด</p> <p>- โครงการได้จัดทำรั้ว Metal sheet ความสูง 6 เมตร โดยติดป้ายห้ามมิให้ผู้ที่ไม่เกี่ยวข้องเข้าไปภายในบริเวณพื้นที่ก่อสร้าง ซึ่งรั้วดังกล่าวจะเป็น</p>	-  -  -  -	-  -  -  - ดัชนีภาพที่ 2 และภาพที่ 56

ตารางที่ 3.1-1 (ต่อ) สรุปผลการปฏิบัติตามมาตรการป้องกันและแก้ไขผลกระทบสิ่งแวดล้อม โครงการพัฒนาที่ราชพัสดุแปลงที่ตั้งโรงภาษีย่อยชักสาม  
(THE CUSTOM HOUSE) (ระยะก่อสร้าง) ของกิจการร่วมค้าโรงภาษีย่อยชักสาม

องค์ประกอบทางสิ่งแวดล้อม และคุณค่าต่าง ๆ	มาตรการป้องกันและแก้ไขผลกระทบสิ่งแวดล้อม	รายละเอียดการปฏิบัติตามมาตรการฯ	ปัญหา/อุปสรรค และการแก้ไข	เอกสารอ้างอิง รูปภาพหรือเอกสาร
1.1 บริเวณพื้นที่ก่อสร้าง โครงการ (ต่อ)	<p>และอยู่ในพื้นที่โครงการเท่านั้น พร้อมทั้งควบคุมไม่ให้เกิดการวางกองวัสดุก่อสร้างบริเวณนอกรั้วของโครงการโดยเด็ดขาด</p> <p>2. ในการก่อสร้างต้องเป็นไปตามข้อกำหนดด้านความปลอดภัยในการทำงาน อาทิเช่น</p> <p>1) กฎกระทรวง กำหนดมาตรฐานในการบริหารและการจัดการด้านความปลอดภัย อาชีวอนามัย และสภาพแวดล้อมในการทำงานเกี่ยวกับงานก่อสร้าง พ.ศ. 2551</p> <p>2) ประกาศกรมสวัสดิการและคุ้มครองแรงงาน เรื่อง หลักเกณฑ์ในการจัดทำแผนงานด้านความปลอดภัยในการทำงานสำหรับการก่อสร้าง พ.ศ. 2552</p> <p>3) ประกาศกรมสวัสดิการและคุ้มครองแรงงาน เรื่อง ชนิดและประเภทเครื่องจักรและอุปกรณ์ที่ใช้ในการก่อสร้างที่ต้องตรวจรับรองประจำปี</p> <p>4) ประกาศกรมสวัสดิการและคุ้มครองแรงงาน เรื่อง หลักเกณฑ์และวิธีการตรวจสอบส่วนประกอบอุปกรณ์ของลิฟต์ขนส่งวัสดุชั่วคราว ลิฟต์โดยสารชั่วคราว และลิฟต์ที่ใช้ทั้งขนส่งวัสดุและโดยสารชั่วคราว พ.ศ. 2553</p>	<p>รั้วของโครงการ และอยู่ในพื้นที่โครงการเท่านั้น พร้อมทั้งควบคุมไม่ให้เกิดการวางกองวัสดุก่อสร้างบริเวณนอกรั้วของโครงการโดยเด็ดขาด</p> <p>- โครงการกำหนดให้ดำเนินกิจกรรมการก่อสร้างตามข้อกำหนดความปลอดภัยในการทำงาน เช่น จัดให้มีเจ้าหน้าที่ความปลอดภัยในการทำงานประจำพื้นที่ก่อสร้าง ตรวจสอบอุปกรณ์เครื่องจักร เครื่องยนต์ อุปกรณ์ไฟฟ้า สายไฟฟ้า ที่ใช้การก่อสร้างให้อยู่ในสภาพดีพร้อมใช้งาน เพื่อความปลอดภัยในการทำงาน รวมทั้งจัดให้มีแผนงานด้านความปลอดภัยในการทำงานสำหรับการก่อสร้าง เพื่อเป็นแนวทางในการปฏิบัติตนเมื่ออยู่ในพื้นที่ก่อสร้าง</p>	-	- ดังภาพที่ 30-31, ภาพผนวกที่ 7-8 และ 11, 13-15

ตารางที่ 3.1-1 (ต่อ) สรุปผลการปฏิบัติตามมาตรการป้องกันและแก้ไขผลกระทบสิ่งแวดล้อม โครงการพัฒนาที่ราชพัสดุแปลงที่ตั้งโรงภาษีย่อยชักสาม  
(THE CUSTOM HOUSE) (ระยะก่อสร้าง) ของกิจการร่วมค้าโรงภาษีย่อยชักสาม

องค์ประกอบทางสิ่งแวดล้อม และคุณค่าต่าง ๆ	มาตรการป้องกันและแก้ไขผลกระทบสิ่งแวดล้อม	รายละเอียดการปฏิบัติตามมาตรการฯ	ปัญหา/อุปสรรค และการแก้ไข	เอกสารอ้างอิง รูปภาพหรือเอกสาร
1.1 บริเวณพื้นที่ก่อสร้าง โครงการ (ต่อ)	<p>5) ประกาศกรมสวัสดิการและคุ้มครองแรงงาน เรื่อง หลักเกณฑ์และวิธีการ การใช้เชือก ลวดสลิง และรอก พ.ศ. 2553</p> <p>6) กฎกระทรวงกำหนดมาตรฐานในการบริหารและการจัดการด้านความปลอดภัยอาชีวอนามัยและสภาพแวดล้อมในการทำงานเกี่ยวกับ เครื่องปั้นจั่น และหม้อน้ำ พ.ศ. 2552</p> <p>7) ประกาศกรมสวัสดิการและคุ้มครองแรงงาน เรื่อง หลักเกณฑ์ และวิธีการตรวจสอบส่วนประกอบและอุปกรณ์ปั้นจั่น</p> <p>8) ประกาศกรมสวัสดิการและคุ้มครองแรงงาน เรื่อง กำหนดรูปภาพการใช้สัญญาณมือในการสื่อสารระหว่างผู้ปฏิบัติงานเกี่ยวกับปั้นจั่น พ.ศ. 2553</p> <p>9) ประกาศกรมสวัสดิการและคุ้มครองแรงงาน เรื่อง หลักเกณฑ์และวิธีการอบรมหลักสูตรการปฏิบัติหน้าที่ผู้บังคับปั้นจั่น ผู้ให้สัญญาณแก่ผู้บังคับปั้นจั่น ผู้ยึดเกาะวัสดุ หรือผู้ควบคุมการใช้งานปั้นจั่น และการอบรม ทบทวนการทำงานเกี่ยวกับปั้นจั่น พ.ศ. 2554</p>	- โครงการกำหนดให้ดำเนินกิจกรรมการก่อสร้างตามข้อกำหนดความปลอดภัยในการทำงาน เช่น จัดให้มีเจ้าหน้าที่ความปลอดภัยในการทำงานประจำพื้นที่ก่อสร้าง ตรวจสอบอุปกรณ์เครื่องจักร เครื่องยนต์ อุปกรณ์ไฟฟ้า สายไฟฟ้า ที่ใช้การก่อสร้างให้อยู่ในสภาพดีพร้อมใช้งาน เพื่อความปลอดภัยในการทำงาน รวมทั้งจัดให้มีแผนงานด้านความปลอดภัยในการทำงานสำหรับการก่อสร้าง เพื่อเป็นแนวทางในการปฏิบัติตนเมื่ออยู่ในพื้นที่ก่อสร้าง	-	- ดังภาพที่ 30-31, ภาพผนวกที่ 7-8 และ 11, 13-15

**ตารางที่ 3.1-1 (ต่อ) สรุปผลการปฏิบัติตามมาตรการป้องกันและแก้ไขผลกระทบสิ่งแวดล้อม โครงการพัฒนาราชพัสดุแปลงที่ตั้งโรงภาษีสรรพสามิต (THE CUSTOM HOUSE) (ระยะก่อสร้าง) ของกิจการร่วมค้าโรงภาษีสรรพสามิต**

องค์ประกอบทางสิ่งแวดล้อมและคุณค่าต่าง ๆ	มาตรการป้องกันและแก้ไขผลกระทบสิ่งแวดล้อม	รายละเอียดการปฏิบัติตามมาตรการฯ	ปัญหา/อุปสรรคและการแก้ไข	เอกสารอ้างอิงรูปภาพหรือเอกสาร
1.1 บริเวณพื้นที่ก่อสร้างโครงการ (ต่อ)	3. ทำ Chain Link ขึ้นจากอาคารขณะทำโครงสร้าง เพื่อกันเศษวัสดุตกหล่น	- ปัจจุบันโครงการอยู่ในช่วงงานฐานราก ซึ่งยังไม่ถึงช่วงงานดังกล่าว	-	- ดังภาพที่ 3
	4. กำหนดให้ใช้เครนเป็นแบบพับแขนได้และแขนของเครนจะต้องอยู่ภายในเฉพาะพื้นที่โครงการนั้นไม่ล้ำไปยังพื้นที่ข้างเคียง	- ปัจจุบันโครงการอยู่ในช่วงงานฐานราก ซึ่งยังไม่ถึงช่วงงานดังกล่าว	-	- ดังภาพที่ 3
	5. การติดตั้งเครนจะต้องมีวิศวกรวิชาชีพเป็นผู้รับรองรวมทั้งวิศวกรควบคุมการติดตั้งต้องมีคุณสมบัติ เช่น ผ่านการอบรมก่อนปฏิบัติงาน เป็นต้น	- ปัจจุบันโครงการอยู่ในช่วงงานฐานราก ซึ่งยังไม่ถึงช่วงงานดังกล่าว	-	- ดังภาพที่ 3
	6. จัดให้มีผู้ควบคุมการใช้เครนที่มีประสบการณ์และองค์ความรู้ด้านงานยกควบคุมตลอดเวลาที่มีการทำงานยก รวมถึงจัดทำแผนการยกก่อนการทำงาน	- ปัจจุบันโครงการอยู่ในช่วงงานฐานราก ซึ่งยังไม่ถึงช่วงงานดังกล่าว	-	- ดังภาพที่ 3
	7. ขนาดน้ำหนักและจุดศูนย์กลางของการยก จะต้องได้รับการพิจารณาอย่างรอบคอบ และต้องได้รับการตรวจสอบว่าถูกต้อง โดยผู้ควบคุมงานหรือวิศวกร	- ปัจจุบันโครงการอยู่ในช่วงงานฐานราก ซึ่งยังไม่ถึงช่วงงานดังกล่าว	-	- ดังภาพที่ 3
	8. ก่อนลงมือปฏิบัติงานทุกครั้ง ต้องมีการตรวจสอบสภาพของการใช้งานเกี่ยวกับระบบเบรก Limit Switch สลิง เชือก อุปกรณ์การยกและจะต้องทดลองควบคุมโดยไม่มี Load	- โครงการได้ตรวจสอบสภาพของการใช้งานเกี่ยวกับระบบเบรก Limit Switch สลิง เชือก อุปกรณ์การยก เพื่อเตรียมความพร้อมของอุปกรณ์ก่อนลงมือปฏิบัติงาน	-	- ดังภาพที่ 78 และภาคผนวกที่ 7

ตารางที่ 3.1-1 (ต่อ) สรุปผลการปฏิบัติตามมาตรการป้องกันและแก้ไขผลกระทบสิ่งแวดล้อม โครงการพัฒนาที่ราชพัสดุแปลงที่ตั้งโรงภาษีย่อยชักสาม  
(THE CUSTOM HOUSE) (ระยะก่อสร้าง) ของกิจการร่วมค้าโรงภาษีย่อยชักสาม

องค์ประกอบทางสิ่งแวดล้อม และคุณค่าต่าง ๆ	มาตรการป้องกันและแก้ไขผลกระทบสิ่งแวดล้อม	รายละเอียดการปฏิบัติตามมาตรการฯ	ปัญหา/อุปสรรค และการแก้ไข	เอกสารอ้างอิง รูปภาพหรือเอกสาร
1.1 บริเวณพื้นที่ก่อสร้าง โครงการ (ต่อ)	<p>9. ขณะปฏิบัติงานเมื่อพบว่ามีความเสี่ยงเกิดขึ้นให้หยุดงาน และแจ้งให้ผู้ควบคุมงานหรือวิศวกรทราบเพื่อแก้ไขโดยทันที</p> <p><b>ผลกระทบด้านโรคติดต่อต่อสุขภาพประชาชนโดยรอบ</b></p> <p>1. จัดอบรมให้คำแนะนำคนงานในการดูแลสุขอนามัยของตนเอง เช่น การรับประทานอาหารที่ถูกสุขลักษณะการดื่มน้ำที่สะอาด การชำระล้าง ร่างกายเป็นประจำ เป็นต้น</p> <p>2. ควบคุมคนงานให้ปฏิบัติตามกฎระเบียบที่กำหนดไว้อย่างเคร่งครัด</p> <p>3. กำหนดให้มีผู้รับผิดชอบคอยตรวจสอบ และดูแลความสะอาดภายในบริเวณบ้านพักคนงาน ตลอดจนภายในห้องพักคนงานแต่ละห้องให้มีความสะอาด และกำหนดให้ทำความสะอาดห้องพักทุกสัปดาห์</p>	<p>- โครงการได้กำชับให้คนงานคอยสังเกตขณะปฏิบัติงานเมื่อพบว่ามีความเสี่ยงเกิดขึ้นให้หยุดงาน และแจ้งให้ผู้ควบคุมงานหรือวิศวกรทราบเพื่อแก้ไขโดยทันที ผ่านกิจกรรม Morning Talk</p> <p>- โครงการจัดให้มีการให้คำแนะนำในเรื่องการดูแลสุขภาพอนามัยของตนเอง ทั้งนี้จัดให้น้ำดื่ม น้ำใช้ที่สะอาดในพื้นที่โครงการ และได้กำชับให้คนงานดูแลสุขภาพอนามัยของตนเองในเรื่องต่าง ๆ เพื่อการมีสุขภาพกายที่แข็งแรงและสุขภาพจิตที่ดี</p> <p>- โครงการได้กำหนดกฎระเบียบโครงการและได้มอบหมายให้ผู้รับเหมาคอยควบคุมคนงานให้ปฏิบัติตามกฎระเบียบที่กำหนดไว้อย่างเคร่งครัด</p> <p>- โครงการได้มอบหมายให้หัวหน้าคนงานคอยตรวจสอบ และดูแลความสะอาดภายในบริเวณบ้านพักคนงาน ตลอดจนภายในห้องพักคนงานแต่ละห้องให้มีความสะอาด และกำหนดให้ทำความสะอาดห้องพักทุกสัปดาห์</p>	<p>-</p> <p>-</p> <p>-</p>	<p>- ดังภาพที่ 22</p> <p>- ดังภาพที่ 27 และภาพที่ 29</p> <p>- ดังภาพที่ 67 และภาคผนวกที่ 11</p> <p>- ดังภาพที่ 79</p>



ตารางที่ 3.1-1 (ต่อ) สรุปผลการปฏิบัติตามมาตรการป้องกันและแก้ไขผลกระทบสิ่งแวดล้อม โครงการพัฒนาที่ราชพัสดุแปลงที่ตั้งโรงภาษีย่อยชักสาม  
(THE CUSTOM HOUSE) (ระยะก่อสร้าง) ของกิจการร่วมค้าโรงภาษีย่อยชักสาม

องค์ประกอบทางสิ่งแวดล้อม และคุณค่าต่าง ๆ	มาตรการป้องกันและแก้ไขผลกระทบสิ่งแวดล้อม	รายละเอียดการปฏิบัติตามมาตรการฯ	ปัญหา/อุปสรรค และการแก้ไข	เอกสารอ้างอิง รูปภาพหรือเอกสาร
1.1 บริเวณพื้นที่ก่อสร้าง โครงการ (ต่อ)	4. จัดหาน้ำใช้ ระบบรวบรวมและกักน้ำเสีย สิ่งปลูกสร้างที่ ถูกสุขลักษณะไว้อย่างเพียงพอ เพื่อป้องกันไม่ให้เกิด แหล่งเพาะพันธุ์โรคหรือเกิดโรคระบาดได้	- โครงการได้จัดหาน้ำใช้ ระบบรวบรวมและกักน้ำ เสีย สิ่งปลูกสร้างที่ถูกสุขลักษณะไว้อย่างเพียงพอ เพื่อ ป้องกันไม่ให้เกิดแหล่งเพาะพันธุ์โรคหรือเกิดโรค ระบาดได้	-	- ดังภาพที่ 26, 29 และ ภาพที่ 38
	5. ให้เข้มงวดต่อคนงานด้านสุขาภิบาล เพื่อป้องกัน ปัญหาการแพร่กระจายของเชื้อโรคหรือโรคติดต่อ	- โครงการได้มอบหมายให้ผู้รับเหมากำกับต่อคนงาน ด้านสุขาภิบาล เพื่อป้องกันปัญหาการแพร่กระจาย ของเชื้อโรคหรือโรคติดต่อผ่านกิจกรรม Morning Talk	-	- ดังภาพที่ 22
	<b>ผลกระทบด้านการจราจร</b> 1. ปฏิบัติตามมาตรการป้องกันและแก้ไขผลกระทบ สิ่งแวดล้อมที่ระบุในหัวข้อ 3.7 เรื่องการจราจร อย่าง เคร่งครัด	- โครงการได้ปฏิบัติตามมาตรการป้องกันและแก้ไข ผลกระทบสิ่งแวดล้อมที่ระบุในหัวข้อ 3.7 เรื่อง การจราจร อย่างเคร่งครัด		
1.2 บริเวณบ้านพักคนงาน (ภายนอกโครงการ)	1. จัดทำรั้วล้อมรอบบ้านพักคนงานอย่างเป็นสัดส่วน ความสูงอย่างน้อย 2 เมตร และกำหนดให้มีทาง เข้า-ออกบ้านพักคนงาน จำนวน 1 จุด เพื่อตรวจสอบการ ควบคุมการเข้า-ออกของคนงานก่อสร้าง	- โครงการได้จัดทำรั้วล้อมรอบบ้านพักคนงานอย่าง เป็นสัดส่วนความสูงอย่างน้อย 2 เมตร และกำหนดให้ มีทางเข้า-ออกบ้านพักคนงาน จำนวน 1 จุด เพื่อ ตรวจสอบควบคุมการเข้า-ออกของคนงานก่อสร้าง	-	- ดังภาพที่ 52 และ ภาพที่ 76

ตารางที่ 3.1-1 (ต่อ) สรุปผลการปฏิบัติตามมาตรการป้องกันและแก้ไขผลกระทบสิ่งแวดล้อม โครงการพัฒนาที่ราชพัสดุแปลงที่ตั้งโรงภาษีย่อยชักสาม  
(THE CUSTOM HOUSE) (ระยะก่อสร้าง) ของกิจการร่วมค้าโรงภาษีย่อยชักสาม

องค์ประกอบทางสิ่งแวดล้อม และคุณค่าต่าง ๆ	มาตรการป้องกันและแก้ไขผลกระทบสิ่งแวดล้อม	รายละเอียดการปฏิบัติตามมาตรการฯ	ปัญหา/อุปสรรค และการแก้ไข	เอกสารอ้างอิง รูปภาพหรือเอกสาร
1.2 บริเวณบ้านพักคนงาน (ภายนอกโครงการ) (ต่อ)	2. กำหนดให้มีเจ้าหน้าที่รักษาความปลอดภัยดูแลการเข้า-ออกบ้านพักคนงานก่อสร้าง โดยคนงานก่อสร้างจะสามารถออกจากบ้านพักคนงานได้เมื่อได้รับอนุญาตเท่านั้น	- โครงการได้จัดให้มีเจ้าหน้าที่รักษาความปลอดภัยดูแลการเข้า-ออกบ้านพักคนงานก่อสร้าง โดยคนงานก่อสร้างจะสามารถออกจากบ้านพักคนงานได้เมื่อได้รับอนุญาตเท่านั้น	-	- ดังภาพที่ 76
	3. มีกฎข้อบังคับในการเข้าพักอาศัย พร้อมทั้งจัดให้มีหัวหน้างานคอยตรวจตรา และควบคุมกฎระเบียบคนงานไม่ให้ส่งผลกระทบต่อผู้พักอาศัยข้างเคียง และคนงานอื่นที่อยู่ร่วมกัน อาทิเช่น ห้ามดื่มสุรา/เสพจำหน่ายยาเสพติด ห้ามทะเลาะวิวาท ห้ามก่อไฟก่อนได้รับอนุญาต เพื่อป้องกันการเกิดอัคคีภัย ห้ามส่งเสียงดังรบกวนผู้พักอาศัยอื่น เช่น เปิดเครื่องเสียงดังเกินไป และห้ามคนงานออกจากบ้านพักยามวิกาล เวลา 23.00-07.00 น. (ยกเว้นกรณีได้รับอนุญาตอย่างถูกต้อง) เป็นต้น	- โครงการได้กำหนดกฎข้อบังคับในการเข้าพักอาศัย พร้อมทั้งจัดให้มีหัวหน้างานคอยตรวจตรา และควบคุมกฎระเบียบคนงานไม่ให้ส่งผลกระทบต่อผู้พักอาศัยข้างเคียง และคนงานอื่นที่อยู่ร่วมกัน อาทิเช่น ห้ามดื่มสุรา/เสพ จำหน่ายยาเสพติด ห้ามทะเลาะวิวาท ห้ามก่อไฟก่อนได้รับอนุญาต เพื่อป้องกันการเกิดอัคคีภัย ห้ามส่งเสียงดังรบกวนผู้พักอาศัยอื่น เช่น เปิดเครื่องเสียงดังเกินไป และห้ามคนงานออกจากบ้านพักยามวิกาล เวลา 23.00-07.00 น. (ยกเว้นกรณีได้รับอนุญาตอย่างถูกต้อง) เป็นต้น	-	- ดังภาพที่ 76
	4. กำหนดให้ผู้รับเหมาก่อสร้างบ้านพักคนงานตามมาตรฐานและแบบก่อสร้างอาคารชั่วคราว สำหรับคนงานก่อสร้างของวิศวกรรมสถานแห่งประเทศไทยในพระบรมราชูปถัมภ์ (มาตรฐาน วสท. 1010-34) โดยมีข้อกำหนด เช่น			

ตารางที่ 3.1-1 (ต่อ) สรุปผลการปฏิบัติตามมาตรการป้องกันและแก้ไขผลกระทบสิ่งแวดล้อม โครงการพัฒนาที่ราชพัสดุแปลงที่ตั้งโรงภาษีสรรพสามิต (THE CUSTOM HOUSE) (ระยะก่อสร้าง) ของกิจการร่วมค้าโรงภาษีสรรพสามิต

องค์ประกอบทางสิ่งแวดล้อมและคุณค่าต่าง ๆ	มาตรการป้องกันและแก้ไขผลกระทบสิ่งแวดล้อม	รายละเอียดการปฏิบัติตามมาตรการฯ	ปัญหา/อุปสรรคและการแก้ไข	เอกสารอ้างอิงรูปภาพหรือเอกสาร
1.2 บริเวณบ้านพักคนงาน (ภายนอกโครงการ) (ต่อ)	<ul style="list-style-type: none"> <li>- จัดให้มีห้องพักคนงาน ตามจำนวนคนงานของบ้านพักคนงานแต่ละแห่ง โดยคิดอัตราคนงาน จำนวน 2 คน/1ห้อง</li> <li>- จัดให้มีไฟฟ้า แสงสว่าง ในเวลากลางคืน ส่องรอบบริเวณอย่างเพียงพอ</li> <li>- จัดให้เตรียมหัวฉีดน้ำดับเพลิงมือถือแบบแห้ง อย่างน้อย 1 ชุด/อาคาร หรือติดตั้งไว้ในระยะทางไม่เกิน 45 เมตร</li> </ul>	<ul style="list-style-type: none"> <li>- โครงการจัดให้มีบ้านพักคนงาน ตามจำนวนของคนงานของบ้านพักคนงานแต่ละแห่ง โดยคิดอัตราคนงาน จำนวน 2 คน/1ห้อง</li> <li>- โครงการจัดให้มีไฟฟ้า แสงสว่าง ในเวลากลางคืน ส่องรอบบริเวณอย่างเพียงพอ</li> <li>- โครงการจัดให้มีหัวฉีดน้ำดับเพลิงมือถือแบบแห้ง อย่างน้อย 1 ชุด/อาคาร หรือติดตั้งไว้ในระยะทางไม่เกิน 45 เมตร</li> </ul>	-	- ดังภาพที่ 76
2) ผลกระทบต่อคนงานก่อสร้าง	<p><b>ผลกระทบด้านฝุ่นละออง</b></p> <p>1. ปฏิบัติตามการป้องกันและแก้ไขผลกระทบสิ่งแวดล้อมและมาตรการติดตามตรวจสอบผลกระทบสิ่งแวดล้อมโครงการพัฒนาที่ราชพัสดุแปลงที่ตั้งโรงภาษีสรรพสามิต (THE CUSTOM HOUSE) (ช่วงรื้อถอน) ตารางที่ 2 หัวข้ออาชีวอนามัยและความปลอดภัยในเรื่องผลกระทบด้านฝุ่นละออง ข้อที่ 1 ถึง 5</p>	<ul style="list-style-type: none"> <li>- ปัจจุบันโครงการอยู่ในช่วงงานฐานราก ซึ่งผ่านช่วงงานดังกล่าวแล้ว ขณะอยู่ในช่วงงานโครงการได้ปฏิบัติตามมาตรการที่กำหนดอย่างเคร่งครัด</li> </ul>	-	- ดังภาพที่ 3

ตารางที่ 3.1-1 (ต่อ) สรุปผลการปฏิบัติตามมาตรการป้องกันและแก้ไขผลกระทบสิ่งแวดล้อม โครงการพัฒนาที่ราชพัสดุแปลงที่ตั้งโรงภาษีย่อยชักสาม  
(THE CUSTOM HOUSE) (ระยะก่อสร้าง) ของกิจการร่วมค้าโรงภาษีย่อยชักสาม

องค์ประกอบทางสิ่งแวดล้อม และคุณค่าต่าง ๆ	มาตรการป้องกันและแก้ไขผลกระทบสิ่งแวดล้อม	รายละเอียดการปฏิบัติตามมาตรการฯ	ปัญหา/อุปสรรค และการแก้ไข	เอกสารอ้างอิง รูปภาพหรือเอกสาร
2) ผลกระทบต่อคนงานก่อสร้าง (ต่อ)	<p>ผลกระทบด้านเสียง</p> <p>1. จัดให้มีอุปกรณ์คุ้มครองความปลอดภัยส่วนบุคคลที่ได้มาตรฐานอย่างครบถ้วน</p> <p>2. จัดให้มีการฝึกอบรมเกี่ยวกับวิธีการใช้และการบำรุงรักษาอุปกรณ์คุ้มครองความปลอดภัยส่วนบุคคลอย่างถูกวิธี</p> <p>3. กำหนดให้คนงานที่ได้รับเสียงเกิน 85 dB(A) ใช้อุปกรณ์ลดเสียง ได้แก่ ที่ครอบหู (Ear muff) ที่มีค่า NNR = 30 dB(A) และ NNR adj = 22.5 dB(A) ลดระดับเสียงที่สัมผัสในหูลงได้ = 15.5 dB(A) รวมทั้งกำหนดระยะเวลาการทำงานซึ่งอยู่ใกล้เครื่องจักรเพื่อให้คนงานสัมผัสเสียงดังได้ไม่เกินกว่าค่าที่กฎหมายกำหนด ดังนี้</p>	<p>- โครงการจัดให้มีอุปกรณ์คุ้มครองความปลอดภัยส่วนบุคคลที่ได้มาตรฐานอย่างครบถ้วน</p> <p>- โครงการได้จัดให้มีการฝึกอบรมเกี่ยวกับวิธีการใช้และการบำรุงรักษาอุปกรณ์คุ้มครองความปลอดภัยส่วนบุคคลอย่างถูกวิธี</p> <p>- โครงการกำหนดให้คนงานที่ปฏิบัติงานใกล้เครื่องจักรที่มีเสียงเกิน 85 dB(A) ต้องใช้อุปกรณ์ลดเสียงเพื่อลดระดับเสียงที่สัมผัสในหู รวมทั้งกำหนดระยะเวลาการทำงานซึ่งอยู่ใกล้เครื่องจักรเพื่อให้คนงานสัมผัสเสียงดังได้ไม่เกินกว่าค่าที่กฎหมายกำหนด</p>	<p>-</p> <p>-</p> <p>-</p>	<p>- ดังภาพที่ 46</p> <p>- ดังภาพที่ 92</p> <p>- ดังภาพที่ 89 และ ภาคผนวกที่ 11</p>

ตารางที่ 3.1-1 (ต่อ) สรุปผลการปฏิบัติตามมาตรการป้องกันและแก้ไขผลกระทบสิ่งแวดล้อม โครงการพัฒนาที่ราชพัสดุแปลงที่ตั้งโรงภาษีย่อยชักสาม  
(THE CUSTOM HOUSE) (ระยะก่อสร้าง) ของกิจการร่วมค้าโรงภาษีย่อยชักสาม

องค์ประกอบทางสิ่งแวดล้อม และคุณค่าต่าง ๆ	มาตรการป้องกันและแก้ไขผลกระทบสิ่งแวดล้อม	รายละเอียดการปฏิบัติตามมาตรการฯ	ปัญหา/อุปสรรค และการแก้ไข	เอกสารอ้างอิง รูปภาพหรือเอกสาร
2) ผลกระทบต่อคนงานก่อสร้าง (ต่อ)	<p>1.1) กิจกรรมการทำการฐาน ซึ่งกำหนดระยะเวลาการทำงานได้ดังนี้</p> <p>(1) กรณีใช้เครื่องจักรชนิดเดียว</p> <ul style="list-style-type: none"> <li>- ระยะ 1 เมตร จะสามารถทำงานได้ 8 ชั่วโมง/วัน</li> <li>- ระยะ 3 เมตรขึ้นไป จะสามารถทำงานได้ 8 ชั่วโมง/วัน โดยไม่ต้องใช้อุปกรณ์ลดเสียง</li> </ul> <p>(2) กรณีทำงานที่ใช้เครื่องจักรหลายชนิด</p> <ul style="list-style-type: none"> <li>- ระยะ 1 เมตร จะสามารถทำงานได้ 8 ชั่วโมง/วัน</li> <li>- ระยะ 3 เมตรขึ้นไป จะสามารถทำงานได้ 8 ชั่วโมง/วัน โดยไม่ต้องใช้อุปกรณ์ลดเสียง</li> </ul> <p>1.2) กิจกรรมก่อสร้างฐานรากและกิจกรรมขึ้นโครงสร้างรวมงานระบบสาธารณูปโภค</p> <p>(1) กรณีใช้เครื่องจักรชนิดเดียว</p> <ul style="list-style-type: none"> <li>- ระยะ 1 เมตร จะสามารถทำงานได้ 8 ชั่วโมง/วัน</li> <li>- ระยะ 3 เมตรขึ้นไป จะสามารถทำงานได้ 8 ชั่วโมง/วัน โดยไม่ต้องใช้อุปกรณ์ลดเสียง</li> </ul>			

ตารางที่ 3.1-1 (ต่อ) สรุปผลการปฏิบัติตามมาตรการป้องกันและแก้ไขผลกระทบสิ่งแวดล้อม โครงการพัฒนาที่ราชพัสดุแปลงที่ตั้งโรงภาษีย่อยชักสาม  
(THE CUSTOM HOUSE) (ระยะก่อสร้าง) ของกิจการร่วมค้าโรงภาษีย่อยชักสาม

องค์ประกอบทางสิ่งแวดล้อม และคุณค่าต่าง ๆ	มาตรการป้องกันและแก้ไขผลกระทบสิ่งแวดล้อม	รายละเอียดการปฏิบัติตามมาตรการฯ	ปัญหา/อุปสรรค และการแก้ไข	เอกสารอ้างอิง รูปภาพหรือเอกสาร
2) ผลกระทบต่อคนงานก่อสร้าง (ต่อ)	<p>(2) กรณีทำงานที่ใช้เครื่องจักรหลายชนิด</p> <ul style="list-style-type: none"> <li>- ระยะ 1 เมตร จะสามารถทำงานได้ 8 ชั่วโมง/วัน</li> <li>- ระยะ 3 เมตรขึ้นไป จะสามารถทำงานได้ 8 ชั่วโมง/วัน โดยไม่ต้องใช้อุปกรณ์ลดเสียง</li> </ul> <p>1.3) กิจกรรมขึ้นโครงสร้างรวบรวมงานระบบ สาธารณูปโภค</p> <p>(1) กรณีใช้เครื่องจักรชนิดเดียว</p> <ul style="list-style-type: none"> <li>- ระยะ 1 เมตร จะสามารถทำงานได้ 8 ชั่วโมง/วัน</li> <li>- ระยะ 3 เมตรขึ้นไป จะสามารถทำงานได้ 8 ชั่วโมง/วัน โดยไม่ต้องใช้อุปกรณ์ลดเสียง</li> </ul> <p>(2) กรณีทำงานที่ใช้เครื่องจักรหลายชนิด</p> <ul style="list-style-type: none"> <li>- ระยะ 1 เมตร จะสามารถทำงานได้ 8 ชั่วโมง/วัน</li> <li>- ระยะ 3 เมตรขึ้นไป จะสามารถทำงานได้ 8 ชั่วโมง/วัน โดยไม่ต้องใช้อุปกรณ์ลดเสียง</li> </ul> <p>1.4) กิจกรรมขึ้นโครงสร้างรวมงานระบบ สาธารณูปโภค และงานตกแต่ง</p>			

ตารางที่ 3.1-1 (ต่อ) สรุปผลการปฏิบัติตามมาตรการป้องกันและแก้ไขผลกระทบสิ่งแวดล้อม โครงการพัฒนาที่ราชพัสดุแปลงที่ตั้งโรงภาษีย่อยชักสาม  
(THE CUSTOM HOUSE) (ระยะก่อสร้าง) ของกิจการร่วมค้าโรงภาษีย่อยชักสาม

องค์ประกอบทางสิ่งแวดล้อม และคุณค่าต่าง ๆ	มาตรการป้องกันและแก้ไขผลกระทบสิ่งแวดล้อม	รายละเอียดการปฏิบัติตามมาตรการฯ	ปัญหา/อุปสรรค และการแก้ไข	เอกสารอ้างอิง รูปภาพหรือเอกสาร
2) ผลกระทบต่อคนงานก่อสร้าง (ต่อ)	<p>(1) กรณีใช้เครื่องจักรชนิดเดียว</p> <ul style="list-style-type: none"> <li>- ระยะ 1 เมตร จะสามารถทำงานได้ 8 ชั่วโมง/วัน</li> <li>- ระยะ 3 เมตรขึ้นไป จะสามารถทำงานได้ 8 ชั่วโมง/วัน โดยไม่ต้องใช้อุปกรณ์ลดเสียง</li> </ul> <p>(2) กรณีทำงานที่ใช้เครื่องจักรหลายชนิด</p> <ul style="list-style-type: none"> <li>- ระยะ 1 เมตร จะสามารถทำงานได้ 8 ชั่วโมง/วัน</li> <li>- ระยะ 3 เมตรขึ้นไป จะสามารถทำงานได้ 8 ชั่วโมง/วัน โดยไม่ต้องใช้อุปกรณ์ลดเสียง</li> </ul> <p>4. กำหนดระยะเวลาการทำงานของคนงานก่อสร้างให้เหมาะสมกับระดับเสียงที่คนงานก่อสร้างจะได้รับ เช่น กรณีที่คนงานทำงานในที่ที่ระดับเสียงดังครบตามชั่วโมงการทำงานที่กำหนด หัวหน้าคนงานจะต้องหมุนเวียนคนงานไปปฏิบัติงาน ณ บริเวณอื่น เป็นต้น</p> <p>5. กำหนดให้ผู้รับเหมาเลือกใช้อุปกรณ์หรือเครื่องจักรที่มีระดับเสียงต่ำหรือติดตั้งอุปกรณ์ลดเสียง</p>	<p>- โครงการกำหนดระยะเวลาการทำงานของคนงานก่อสร้างให้เหมาะสมกับระดับเสียงที่คนงานก่อสร้างจะได้รับ เช่น กรณีที่คนงานทำงานในที่ที่ระดับเสียงดังครบตามชั่วโมงการทำงานที่กำหนด หัวหน้าคนงานจะต้องหมุนเวียนคนงานไปปฏิบัติงาน ณ บริเวณอื่น เป็นต้น</p> <p>- โครงการได้กำหนดให้ผู้รับเหมาเลือกใช้อุปกรณ์หรือเครื่องจักรที่มีระดับเสียงต่ำ มีการตรวจเช็คอุปกรณ์หรือเครื่องจักรอยู่เสมอและได้ติดตั้งรั้ว Metal Sheet เป็นอุปกรณ์ในการลดเสียง</p>	-	<p>- ดังภาพผนวกที่ 11</p> <p>- ดังภาพที่ 2 และภาพผนวกที่ 7</p>

ตารางที่ 3.1-1 (ต่อ) สรุปผลการปฏิบัติตามมาตรการป้องกันและแก้ไขผลกระทบสิ่งแวดล้อม โครงการพัฒนาที่ราชพัสดุแปลงที่ตั้งโรงภาษีสรรพสามิต (THE CUSTOM HOUSE) (ระยะก่อสร้าง) ของกิจการร่วมค้าโรงภาษีสรรพสามิต

องค์ประกอบทางสิ่งแวดล้อม และคุณค่าต่าง ๆ	มาตรการป้องกันและแก้ไขผลกระทบสิ่งแวดล้อม	รายละเอียดการปฏิบัติตามมาตรการฯ	ปัญหา/อุปสรรค และการแก้ไข	เอกสารอ้างอิง รูปภาพหรือเอกสาร
2) ผลกระทบต่อคนงานก่อสร้าง (ต่อ)	6. ติดป้ายเตือนบริเวณที่มีเสียงดัง พร้อมกำหนดให้มีการ ใช้อุปกรณ์ป้องกันส่วนบุคคลเพื่อลดเสียงก่อนเข้าทำงาน บริเวณที่มีเสียงดัง ผลกระทบด้านความสั่นสะเทือน 1. มาตรการควบคุมที่แหล่งกำเนิดความสั่นสะเทือน - ใช้วัสดุป้องกันการสั่นสะเทือนรองไว้ใต้เครื่องจักร เช่น เครื่องขุดเจาะ - ใช้วัสดุป้องกันและดูดซับการสั่นสะเทือนหุ้มเครื่องมือ - ดูแลและบำรุงรักษาเครื่องจักรอย่างสม่ำเสมอ - โครงการต้องตรวจสอบเครื่องมือ เครื่องจักรให้อยู่ใน สภาพใช้งานได้ดี และปลอดภัย ตามระยะการใช้งานที่ เหมาะสม และตรวจสอบปรับปรุงเป็นประจำทุกเดือน	- โครงการได้ติดป้ายเตือนบริเวณที่มีเสียงดัง พร้อม กำหนดให้มีการใช้อุปกรณ์ป้องกันส่วนบุคคลเพื่อลด เสียงก่อนเข้าทำงานบริเวณที่มีเสียงดัง  - โครงการมีการใช้แผ่นรองเครื่องจักรเพื่อลด แรงสั่นสะเทือนที่เกิดจากการกิจกรรมการทำงานขุดดิน - โครงการมีการใช้เบาะรองที่นั่งคนขับรถ Backhoe เพื่อ เป็นวัสดุป้องกันและดูดซับการสั่นสะเทือน - โครงการได้มีการดูแลและบำรุงรักษาเครื่องจักรอย่าง สม่ำเสมอ - โครงการได้ตรวจสอบเครื่องมือ เครื่องจักรให้อยู่ใน สภาพใช้งานได้ดีและปลอดภัยตามระยะการใช้งานที่ เหมาะสมและตรวจสอบปรับปรุงเป็นประจำทุกเดือน	-  - - - -	- ดังภาพที่ 53 และ ภาพที่ 89  - ดังภาพที่ 7 - ดังภาพที่ 64 - ดังภาพผนวกที่ 7 - ดังภาพผนวกที่ 7



ตารางที่ 3.1-1 (ต่อ) สรุปผลการปฏิบัติตามมาตรการป้องกันและแก้ไขผลกระทบสิ่งแวดล้อม โครงการพัฒนาที่ราชพัสดุแปลงที่ตั้งโรงภาษีย่อยชักสาม  
(THE CUSTOM HOUSE) (ระยะก่อสร้าง) ของกิจการร่วมค้าโรงภาษีย่อยชักสาม

องค์ประกอบทางสิ่งแวดล้อม และคุณค่าต่าง ๆ	มาตรการป้องกันและแก้ไขผลกระทบสิ่งแวดล้อม	รายละเอียดการปฏิบัติตามมาตรการฯ	ปัญหา/อุปสรรค และการแก้ไข	เอกสารอ้างอิง รูปภาพหรือเอกสาร
2) ผลกระทบต่อคนงานก่อสร้าง (ต่อ)	<p><b>2. มาตรการป้องกันและควบคุมที่ตัวบุคคล</b></p> <ul style="list-style-type: none"> <li>- กำหนดชั่วโมงการทำงานของคนงาน ที่ต้องทำงานกับเครื่องจักรที่อาจได้รับความสั่นสะเทือน อันอาจเป็นอันตรายโดยกำหนดเวลาการทำงานปกติไม่เกิน 7 ชั่วโมง หรือกำหนดให้มีการพักในระหว่างทำงาน โดยพัก 20 นาที ต่อการทำงานล่วงเวลา 2 ชั่วโมง</li> <li>- ใช้อุปกรณ์ป้องกันส่วนบุคคล เช่น ใ้ใช้วัสดุทำเบาะที่นั่งสำหรับรถขุดเจาะ</li> <li>1. จัดอบรมให้คำแนะนำคนงาน ในการดูแลสุขอนามัยของตนเอง เช่น การรับประทานอาหารที่ถูกสุขลักษณะ การดื่มน้ำที่สะอาด การชำระล้างร่างกายเป็นประจำ เป็นต้น</li> <li>2. ควบคุมคนงานให้ปฏิบัติตามกฎระเบียบที่กำหนดไว้อย่างเคร่งครัด</li> </ul>	<ul style="list-style-type: none"> <li>- โครงการได้กำหนดชั่วโมงการทำงานของคนงาน ที่ต้องทำงานกับเครื่องจักรที่อาจได้รับความสั่นสะเทือน อันอาจเป็นอันตรายโดยกำหนดเวลาการทำงานปกติไม่เกิน 7 ชั่วโมง หรือกำหนดให้มีการพักในระหว่างทำงาน โดยพัก 20 นาที ต่อการทำงานล่วงเวลา 2 ชั่วโมง</li> <li>- โครงการมีการใช้อุปกรณ์ป้องกันส่วนบุคคล เช่น ใ้ใช้วัสดุทำเบาะที่นั่งสำหรับรถขุดเจาะ</li> <li>- โครงการจัดให้มีการให้คำแนะนำในเรื่องการดูแลสุขภาพอนามัยของตนเอง ทั้งนี้จัดให้มีน้ำดื่ม น้ำใช้ที่สะอาดในพื้นที่โครงการ และได้กำชับให้คนงานดูแลสุขภาพอนามัยของตนเองในเรื่องต่างๆ เพื่อการมีสุขภาพกายที่แข็งแรงและสุขภาพจิตที่ดี</li> <li>- โครงการได้กำหนดกฎระเบียบโครงการและได้มอบหมายให้ผู้รับเหมาคอยควบคุมคนงานให้ปฏิบัติตามกฎระเบียบที่กำหนดไว้อย่างเคร่งครัด</li> </ul>	<ul style="list-style-type: none"> <li>-</li> <li>-</li> <li>-</li> <li>-</li> </ul>	<ul style="list-style-type: none"> <li>- ดังภาพผนวกที่ 11</li> <li>- ดังภาพที่ 64</li> <li>- ดังภาพที่ 27 และภาพที่ 29</li> <li>- ดังภาพที่ 67</li> </ul>

ตารางที่ 3.1-1 (ต่อ) สรุปผลการปฏิบัติตามมาตรการป้องกันและแก้ไขผลกระทบสิ่งแวดล้อม โครงการพัฒนาที่ราชพัสดุแปลงที่ตั้งโรงภาษีย่อยชักสาม  
(THE CUSTOM HOUSE) (ระยะก่อสร้าง) ของกิจการร่วมค้าโรงภาษีย่อยชักสาม

องค์ประกอบทางสิ่งแวดล้อม และคุณค่าต่าง ๆ	มาตรการป้องกันและแก้ไขผลกระทบสิ่งแวดล้อม	รายละเอียดการปฏิบัติตามมาตรการฯ	ปัญหา/อุปสรรค และการแก้ไข	เอกสารอ้างอิง รูปภาพหรือเอกสาร
2) ผลกระทบต่อคนงานก่อสร้าง (ต่อ)	3. กำหนดให้มีผู้รับผิดชอบคอยตรวจสอบ และดูแลความ สะอาดภายในห้องพักคนงานแต่ละห้องให้มีความสะอาด และกำหนดให้ทำความสะอาดห้องพักทุกสัปดาห์	- โครงการ ได้มอบหมายให้หัวหน้าคนงาน คอย ตรวจสอบ และดูแลความสะอาดภายในบริเวณบ้านพัก คนงาน ตลอดจนภายในห้องพักคนงานแต่ละห้องให้มี ความสะอาด และกำหนดให้ทำความสะอาดห้องพักทุก สัปดาห์	-	- ดังภาพที่ 79
	4. จัดหาน้ำใช้ ระบบรวบรวมและกำจัดขยะ น้ำเสีย สิ่ง ปฏิกูลที่ถูกสุขลักษณะไว้อย่างเพียงพอ เพื่อป้องกันไม่ให้ เกิดแหล่งเพาะพันธุ์โรคหรือเกิดโรคระบาดได้	- โครงการ ได้จัดหาน้ำใช้ ระบบรวบรวมและกำจัดน้ำ เสีย สิ่งปฏิกูลที่ถูกสุขลักษณะไว้อย่างเพียงพอ เพื่อ ป้องกันไม่ให้เกิดแหล่งเพาะพันธุ์โรคหรือเกิด โรค ระบาดได้	-	- ดังภาพที่ 26, 29 และ ภาพที่ 38
	5. ให้เข้มงวดต่อคนงานด้านสุขาภิบาล เพื่อป้องกัน ปัญหาการแพร่กระจายของเชื้อโรคหรือโรคติดต่อ	- โครงการ ได้มอบหมายให้ผู้รับเหมากำชับต่อคนงาน ด้านสุขาภิบาล เพื่อป้องกันปัญหาการแพร่กระจาย ของเชื้อโรคหรือโรคติดต่อ	-	-
	6. อำนวยความสะดวกให้เจ้าหน้าที่กรณีที่มี โรคระบาด นอกจากนี้โครงการจะกำหนดให้มีมาตรการด้านความ ปลอดภัยให้กับคนงานและเจ้าหน้าที่ปฏิบัติงานภายใน โครงการ	- หากเกิดกรณีมี โรคระบาด โครงการจะอำนวยความสะดวกให้เจ้าหน้าที่ และจะกำหนดมาตรการด้านความ ปลอดภัยให้กับคนงานและเจ้าหน้าที่ปฏิบัติงานภายใน โครงการ	-	-

ตารางที่ 3.1-1 (ต่อ) สรุปผลการปฏิบัติตามมาตรการป้องกันและแก้ไขผลกระทบสิ่งแวดล้อม โครงการพัฒนาที่ราชพัสดุแปลงที่ตั้งโรงภาษีสรรพสามิต (THE CUSTOM HOUSE) (ระยะก่อสร้าง) ของกิจการร่วมค้าโรงภาษีสรรพสามิต

องค์ประกอบทางสิ่งแวดล้อมและคุณค่าต่าง ๆ	มาตรการป้องกันและแก้ไขผลกระทบสิ่งแวดล้อม	รายละเอียดการปฏิบัติตามมาตรการฯ	ปัญหา/อุปสรรคและการแก้ไข	เอกสารอ้างอิงรูปภาพหรือเอกสาร
2) ผลกระทบต่อคนงานก่อสร้าง (ต่อ)	<p>1. โครงการจะจัดทำผังบุคลากรทางด้านความปลอดภัยประจำโครงการในผังจะต้องแสดงเจ้าหน้าที่ความปลอดภัย (จป.) ที่ได้รับอนุญาต เจ้าหน้าที่บริหารความปลอดภัยและผังบุคลากรประจำหน่วยงานก่อสร้าง พร้อมทั้งหน้าที่ (Job Description) เพื่อวางแผนงานด้านบริหารงานความปลอดภัยและสุขภาพพร้อมทั้งระบุหน้าที่และความรับผิดชอบของบุคลากร</p> <p>2. โครงการจะต้องอบรมพนักงานทุกระดับทั้งก่อนเข้าทำงาน ขณะทำงานเพื่อให้ทุกคนเข้าใจในเรื่องความปลอดภัยประจำหน่วยงานก่อสร้างเพื่อป้องกัน(Preventive) อุบัติเหตุ หรืออุบัติเหตุต่อสุขภาพ และทรัพย์สินของหน่วยงาน ดังนี้</p> <p>1) จัดให้มีการอบรมพนักงานก่อนเข้ามาเป็นพนักงานในหน่วยงานก่อสร้าง (Safety Orientation) ซึ่งจะประกอบด้วยอุปกรณ์ป้องกันภัยประจำตัว เช่น หมวก แวนตา และเข็มขัดนิรภัย การติดบัตรผ่านเข้า-ออกหน่วยงานก่อสร้าง การเข้าร่วม Morning Talk เพื่อให้พนักงานใหม่ได้เข้าใจกฎระเบียบในการรักษาความปลอดภัยและสุขภาพประจำหน่วยงานก่อสร้าง</p>	<p>- โครงการจัดให้มีผังบุคลากรทางด้านความปลอดภัยประจำโครงการ โดยในผังแสดงเจ้าหน้าที่ความปลอดภัย (จป.) ที่ได้รับอนุญาต เจ้าหน้าที่บริหารความปลอดภัยและผังบุคลากรประจำหน่วยงานก่อสร้าง พร้อมทั้งระบุหน้าที่ความรับผิดชอบของบุคลากรนั้นๆ</p> <p>- โครงการได้จัดให้มีการอบรมพนักงานก่อนเข้ามาเป็นพนักงานในหน่วยงานก่อสร้าง (Safety Orientation) ซึ่งจะประกอบด้วยอุปกรณ์ป้องกันภัยประจำตัว เช่น หมวก แวนตา และเข็มขัดนิรภัย การติดบัตรผ่านเข้า-ออกหน่วยงานก่อสร้าง การเข้าร่วม Morning Talk เพื่อให้พนักงานใหม่ได้เข้าใจกฎระเบียบในการรักษาความปลอดภัยและสุขภาพประจำหน่วยงานก่อสร้าง</p>	-	<p>- ดังภาพผนวกที่ 24</p> <p>- ดังภาพที่ 22, 91 และภาพผนวกที่ 11</p>

ตารางที่ 3.1-1 (ต่อ) สรุปผลการปฏิบัติตามมาตรการป้องกันและแก้ไขผลกระทบสิ่งแวดล้อม โครงการพัฒนาที่ราชพัสดุแปลงที่ตั้งโรงภาษีย่อยชกสาม  
(THE CUSTOM HOUSE) (ระยะก่อสร้าง) ของกิจการร่วมค้าโรงภาษีย่อยชกสาม

องค์ประกอบทางสิ่งแวดล้อม และคุณค่าต่าง ๆ	มาตรการป้องกันและแก้ไขผลกระทบสิ่งแวดล้อม	รายละเอียดการปฏิบัติตามมาตรการฯ	ปัญหา/อุปสรรค และการแก้ไข	เอกสารอ้างอิง รูปภาพหรือเอกสาร
2) ผลกระทบต่อคนงานก่อสร้าง (ต่อ)	2) จัดให้มีการประชุมพนักงานก่อนเริ่มทำงานทุกเช้า พร้อมกับการออกกำลังกายในทุก ๆ เช้าก่อนเริ่มทำงาน ผู้จัดการด้านความปลอดภัย (Safety Manager) ต้องทำการประชุมพนักงานทุกคน เพื่อแจ้งเตือนและอบรมเรื่องความปลอดภัยในทุกเช้า เพื่อให้พนักงานเกิดความระมัดระวัง และทราบเหตุการณ์ก่อสร้างที่ต้องระวังไว้ล่วงหน้า หลังจากประชุมเสร็จก็ให้ร่วมกันออกกำลังกายเพื่อเตรียมความพร้อมของร่างกายก่อนการทำงาน	- โครงการได้จัดให้มีการประชุมพนักงานก่อนเริ่มทำงานทุกเช้าพร้อมกับการออกกำลังกายในทุก ๆ เช้า ก่อนเริ่มทำงาน ผู้จัดการด้านความปลอดภัย (Safety Manager) ได้ทำการประชุมพนักงานทุกคน เพื่อแจ้งเตือนและอบรมเรื่องความปลอดภัยในทุกเช้า เพื่อให้พนักงานเกิดความระมัดระวังและทราบเหตุการณ์ก่อสร้างที่ต้องระวังไว้ล่วงหน้า หลังจากประชุมเสร็จก็ให้ร่วมกันออกกำลังกายเพื่อเตรียมความพร้อมของร่างกายก่อนการทำงาน	-	- ดังภาพที่ 22
	3) จัดให้มีการประชุม Safety Meeting ทุก ๆ สัปดาห์โดยฝ่ายความปลอดภัยและฝ่ายก่อสร้างจะต้องร่วมการประชุมด้านความปลอดภัยประจำสัปดาห์ของโครงการ ได้แก่ จำนวนชั่วโมงความปลอดภัย อุบัติเหตุหรือความเสี่ยงของอุบัติเหตุ (Incident, Accident) การก่อสร้างที่สำคัญ ๆ และมีความเสี่ยง เพื่อวิเคราะห์ความเสี่ยง (Risk Assessment) พร้อมทั้งเสนอวิธีการก่อสร้างที่เสี่ยงหรือป้องกันความเสี่ยง (Construction Method)	- โครงการได้จัดให้มีการประชุม Safety Meeting ทุก ๆ สัปดาห์โดยฝ่ายความปลอดภัยและฝ่ายก่อสร้างจะต้องร่วมการประชุมด้านความปลอดภัยประจำสัปดาห์ของโครงการ ได้แก่ จำนวนชั่วโมงความปลอดภัย อุบัติเหตุหรือความเสี่ยงของอุบัติเหตุ (Incident, Accident) การก่อสร้างที่สำคัญ ๆ และมีความเสี่ยง เพื่อวิเคราะห์ความเสี่ยง (Risk Assessment) พร้อมทั้งเสนอวิธีการก่อสร้างที่เสี่ยงหรือป้องกันความเสี่ยง (Construction Method)	-	- ดังภาพที่ 65 และ ภาคผนวกที่ 11

ตารางที่ 3.1-1 (ต่อ) สรุปผลการปฏิบัติตามมาตรการป้องกันและแก้ไขผลกระทบสิ่งแวดล้อม โครงการพัฒนาที่ราชพัสดุแปลงที่ตั้งโรงภาษีย่อยชักสาม  
(THE CUSTOM HOUSE) (ระยะก่อสร้าง) ของกิจการร่วมค้าโรงภาษีย่อยชักสาม

องค์ประกอบทางสิ่งแวดล้อม และคุณค่าต่าง ๆ	มาตรการป้องกันและแก้ไขผลกระทบสิ่งแวดล้อม	รายละเอียดการปฏิบัติตามมาตรการฯ	ปัญหา/อุปสรรค และการแก้ไข	เอกสารอ้างอิง รูปภาพหรือเอกสาร
2) ผลกระทบต่อคนงานก่อสร้าง (ต่อ)	4) จัดให้มีการเดินตรวจหน่วยงานก่อสร้างของฝ่ายความปลอดภัยและฝ่ายก่อสร้างทุก ๆ สัปดาห์ โดยฝ่ายความปลอดภัยและฝ่ายก่อสร้างจะต้องร่วมกันเดินตรวจพื้นที่ก่อสร้างเพื่อตรวจสอบความสะอาดสุขอนามัย ความปลอดภัยประจำหน่วยงาน และกำหนดให้แก้ไขในด้านต่าง ๆ ที่มีความเสี่ยงต่อสุขภาพ และความปลอดภัย	- โครงการจัดให้มีการเดินตรวจหน่วยงานก่อสร้างของฝ่ายความปลอดภัยและฝ่ายก่อสร้างทุก ๆ สัปดาห์ โดยฝ่ายความปลอดภัยและฝ่ายก่อสร้างได้ร่วมกันเดินตรวจพื้นที่ก่อสร้างเพื่อตรวจสอบความสะอาดสุขอนามัย ความปลอดภัยประจำหน่วยงาน และกำหนดให้แก้ไขในด้านต่าง ๆ ที่มีความเสี่ยงต่อสุขภาพ และความปลอดภัย	-	- ดังภาพที่ 70
	5) จัดให้มีการเสนอวิธีการก่อสร้างเพื่อวิเคราะห์ความเสี่ยง ฝ่ายก่อสร้างจะต้องเสนอแผนการของการก่อสร้าง และแผนวิเคราะห์ความเสี่ยง (Construction Method & Risk Assessment ) ให้ฝ่ายความปลอดภัยพิจารณาเพื่อกำหนดวิธีการก่อสร้างให้ปลอดภัยก่อนที่จะเริ่มทำงานก่อสร้างจริง  7. โครงการจะกำหนดให้มีการป้องกันการแพร่ระบาดของเชื้อไวรัสโคโรนา 2019 (Covid-19) ให้เป็นไปตามแนวทางของกรมสวัสดิการและคุ้มครองแรงงาน รายละเอียดดังนี้	- โครงการจัดให้มีการเสนอวิธีการก่อสร้างเพื่อวิเคราะห์ความเสี่ยง โดยฝ่ายก่อสร้างได้เสนอแผนการของการก่อสร้างและแผนวิเคราะห์ความเสี่ยง (Construction Method & Risk Assessment ) ให้ฝ่ายความปลอดภัยพิจารณาเพื่อกำหนดวิธีการก่อสร้างให้ปลอดภัยก่อนที่จะเริ่มทำงานก่อสร้างจริง	-	- ดังภาพผนวกที่ 11 และ 19

ตารางที่ 3.1-1 (ต่อ) สรุปผลการปฏิบัติตามมาตรการป้องกันและแก้ไขผลกระทบสิ่งแวดล้อม โครงการพัฒนาที่ราชพัสดุแปลงที่ตั้งโรงภาษีย่อยชักสาม  
(THE CUSTOM HOUSE) (ระยะก่อสร้าง) ของกิจการร่วมค้าโรงภาษีย่อยชักสาม

องค์ประกอบทางสิ่งแวดล้อม และคุณค่าต่าง ๆ	มาตรการป้องกันและแก้ไขผลกระทบสิ่งแวดล้อม	รายละเอียดการปฏิบัติตามมาตรการฯ	ปัญหา/อุปสรรค และการแก้ไข	เอกสารอ้างอิง รูปภาพหรือเอกสาร
2) ผลกระทบต่อคนงาน ก่อสร้าง (ต่อ)	<p>(1) จัดให้มีเจ้าหน้าที่ให้ความรู้ คำแนะนำเกี่ยวกับการป้องกันการแพร่กระจายเชื้อไวรัสโคโรนา 2019 (Covid-19) ให้กับคนงานก่อสร้าง</p> <p>(2) จัดให้มีการคัดกรองคนงานก่อสร้างทุกคนก่อนเข้าทำงาน กรณีที่พบคนงานก่อสร้างป่วยจำนวนมากให้พิจารณาหยุดการผลิตทั้งหมดหรือบางส่วนชั่วคราวเพื่อให้คนงานก่อสร้างพักรักษาตัวและลดการแพร่เชื้อโรค</p> <p>(3) หากมีคนงานก่อสร้างเดินทางไปยังประเทศที่มีความเสี่ยงติดเชื้อไวรัสโคโรนา 2019 (Covid-19) เมื่อกลับมาถึงประเทศไทยให้คนงานก่อสร้างไปตรวจคัดกรองและเฝ้าระวังตามระเบียบประกาศและมาตรการตามที่กระทรวงสาธารณสุขกำหนด</p>	<p>- ปัจจุบันสถานการณ์โรคโควิด 19 ในประเทศไทยมีอยู่ในระดับที่ไม่รุนแรง ประกอบกับประชาชนส่วนใหญ่ได้รับวัคซีนป้องกันโรคโควิด 19 แล้ว ซึ่งส่งผลให้ประชาชนมีภูมิคุ้มกันโรคเพิ่มขึ้นตามไปด้วยเพื่อให้สอดคล้องกับสถานการณ์ผ่อนคลาย กระทรวงสาธารณสุขได้ออกประกาศ 2 ฉบับ ประกอบด้วย 1) ประกาศกระทรวงสาธารณสุข เรื่อง ยกเลิกประกาศกระทรวงสาธารณสุข เรื่อง ชื่อ และอาการสำคัญของโรคติดต่ออันตราย(ฉบับที่ 3) พ.ศ. 2563 พ.ศ. 2565 และ 2) ประกาศกระทรวงสาธารณสุข เรื่อง ชื่อ และอาการสำคัญของโรคติดต่อที่ต้องเฝ้าระวัง (ฉบับที่ 3) พ.ศ. 2565 โดยประกาศทั้ง 2 ฉบับจะมีผลยกเลิกโรคติดเชื้อไวรัสโคโรนา 2019 หรือโควิด-19 จากโรคติดต่ออันตราย</p>	-	- ดังภาพผนวกที่ 22

ตารางที่ 3.1-1 (ต่อ) สรุปผลการปฏิบัติตามมาตรการป้องกันและแก้ไขผลกระทบสิ่งแวดล้อม โครงการพัฒนาที่ราชพัสดุแปลงที่ตั้งโรงภาษีร้อยชักสาม (THE CUSTOM HOUSE) (ระยะก่อสร้าง) ของกิจการร่วมค้าโรงภาษีร้อยชักสาม

องค์ประกอบทางสิ่งแวดล้อม และคุณค่าต่าง ๆ	มาตรการป้องกันและแก้ไขผลกระทบสิ่งแวดล้อม	รายละเอียดการปฏิบัติตามมาตรการฯ	ปัญหา/อุปสรรค และการแก้ไข	เอกสารอ้างอิง รูปภาพหรือเอกสาร
2) ผลกระทบต่อคนงาน ก่อสร้าง (ต่อ)	<p>(4) หากพบว่าคนงานก่อสร้างมีความเสี่ยงติดเชื้อไวรัสโคโรนา 2019 (Covid-19) ไม่ว่าจะได้รับการตรวจคัดกรองโรคที่โรงพยาบาลหรือไม่ก็ตาม หากผลการตรวจคัดกรองยืนยันว่ามีความเสี่ยงติดเชื้อ ถูกแยกกักตัวหรือกักกันตัวจนเป็นสาเหตุให้ไม่สามารถมาปฏิบัติงานได้ ให้เจ้าหน้าที่ของโครงการหรือผู้รับเหมาแจ้งพนักงานตรวจแรงงานกรมสวัสดิการและคุ้มครองแรงงาน</p> <p>(5) เมื่อคนงานก่อสร้างพบว่าตัวเองมีความเสี่ยงที่จะติดเชื้อไวรัสโคโรนา 2019 (Covid-19) ไปรับการตรวจรักษาหรือรับการชันสูตรทางการแพทย์ และแจ้งให้เจ้าหน้าที่ของโครงการหรือผู้รับเหมาทราบ เพื่อแจ้งพนักงานควบคุมโรคโดยเร็ว</p>	แล้วกำหนดให้เป็นโรคติดต่อที่ต้องเฝ้าระวังตั้งแต่วันที่ 1 ต.ค. 65 เป็นต้นไป ทางโครงการจึงยึดถือปฏิบัติตามประกาศกระทรวงสาธารณสุข แต่ยังคงมีการเฝ้าระวังของโรคโควิด 19 อย่างใกล้ชิด และหากมีคนงานได้เป็นโรคโควิด 19 ทางโครงการจะปฏิบัติตามมาตรการที่กำหนดต่อไป		

ตารางที่ 3.1-1 (ต่อ) สรุปผลการปฏิบัติตามมาตรการป้องกันและแก้ไขผลกระทบสิ่งแวดล้อม โครงการพัฒนาที่ราชพัสดุแปลงที่ตั้งโรงภาษีสรรพสามิต (THE CUSTOM HOUSE) (ระยะก่อสร้าง) ของกิจการร่วมค้าโรงภาษีสรรพสามิต

องค์ประกอบทางสิ่งแวดล้อม และคุณค่าต่างๆ	มาตรการป้องกันและแก้ไขผลกระทบสิ่งแวดล้อม	รายละเอียดการปฏิบัติตามมาตรการฯ	ปัญหา/อุปสรรค และการแก้ไข	เอกสารอ้างอิง รูปภาพหรือเอกสาร
2) ผลกระทบต่อคนงาน ก่อสร้าง (ต่อ)	<p>(6) หากคนงานก่อสร้างถูกเจ้าพนักงานควบคุมโรคติดต่อกักตัวไว้ที่ศูนย์ควบคุมโรคระยะเวลา 14 วัน ให้คนงานก่อสร้างปฏิบัติตามคำสั่ง คำแนะนำของพนักงานเจ้าหน้าที่อย่างเคร่งครัด</p> <p>(7) กรณีคนงานก่อสร้างมีความเสี่ยงที่ติดเชื้อไวรัสโคโรนา 2019 (Covid-19) จำเป็นต้องไปรับการรักษาหรือรับการชันสูตรทางการแพทย์ ให้เจ้าหน้าที่ของโครงการหรือผู้รับเหมาอนุญาตให้คนงานก่อสร้างใช้สิทธิลาป่วยพักผ่อนประจำปีตามกฎหมายหรือตามที่ตกลงกัน</p> <p>(8) จัดให้มีเจ้าหน้าที่ประสานงานเฝ้าระวังโรคกับศูนย์บริการสาธารณสุขในพื้นที่โครงการ</p> <p>(9) จัดให้มีพื้นที่ล้างมือพร้อมสบู่ หรือเจลแอลกอฮอล์ล้างมือ</p>			



ตารางที่ 3.1-1 (ต่อ) สรุปผลการปฏิบัติตามมาตรการป้องกันและแก้ไขผลกระทบสิ่งแวดล้อม โครงการพัฒนาที่ราชพัสดุแปลงที่ตั้งโรงภาษีร้อยชักสาม  
(THE CUSTOM HOUSE) (ระยะก่อสร้าง) ของกิจการร่วมค้าโรงภาษีร้อยชักสาม

องค์ประกอบทางสิ่งแวดล้อม และคุณค่าต่างๆ	มาตรการป้องกันและแก้ไขผลกระทบสิ่งแวดล้อม	รายละเอียดการปฏิบัติตามมาตรการฯ	ปัญหา/อุปสรรค และการแก้ไข	เอกสารอ้างอิง รูปภาพหรือเอกสาร
2) ผลกระทบต่อคนงาน ก่อสร้าง (ต่อ)	<p>(10) กำชับให้คนงานก่อสร้างสวมหน้ากากอนามัย ก่อนเข้าพื้นที่โครงการ</p> <p>(11) ควบคุมให้มีการเว้นระยะห่างระหว่างคนงานใน การทำงาน</p> <p>(12) จัดให้มีการดูแลทำความสะอาดพื้นที่ก่อสร้าง ที่ พัก ห้องน้ำ อุปกรณ์ที่ใช้ร่วมกัน</p> <p>(13) ควบคุมเชื้อดทำความสะอาดรถรับ-ส่งคนงาน โดย เน้นจุดสัมผัสร่วมด้วยน้ำยาฆ่าเชื้อ</p> <p>(14) จัดให้มีถังมูลฝอยที่มีฝาปิดมิดชิดเพื่อทิ้งหน้ากาก อนามัยหรือกระดาษทิชชู</p> <p>(15) ปฏิบัติตามข้อกำหนดของภาครัฐอย่างเคร่งครัดโดย มีการจัดเก็บและบันทึก ประวัติคนงานก่อสร้างใน โครงการ</p> <p>(16) หากพบว่าการพัฒนาวัคซีนป้องกันเชื้อไวรัส โคโรนา 2019 (Covid-19) ได้แล้ว โครงการจะจัดให้มี การฉีดวัคซีนป้องกันเชื้อไวรัสโคโรนา 2019 (Covid- 19) ให้กับคนงานก่อสร้างที่มีความเสี่ยงที่จะเกิดการ ติดต่อกับโรคดังกล่าว</p>			

ตารางที่ 3.1-1 (ต่อ) สรุปผลการปฏิบัติตามมาตรการป้องกันและแก้ไขผลกระทบสิ่งแวดล้อม โครงการพัฒนาที่ราชพัสดุแปลงที่ตั้งโรงภาษีร้อยชักสาม  
(THE CUSTOM HOUSE) (ระยะก่อสร้าง) ของกิจการร่วมค้าโรงภาษีร้อยชักสาม

องค์ประกอบทางสิ่งแวดล้อม และคุณค่าต่าง ๆ	มาตรการป้องกันและแก้ไขผลกระทบสิ่งแวดล้อม	รายละเอียดการปฏิบัติตามมาตรการฯ	ปัญหา/อุปสรรค และการแก้ไข	เอกสารอ้างอิง รูปภาพหรือเอกสาร
2) ผลกระทบต่อคนงาน ก่อสร้าง (ต่อ)	งานเตรียมพื้นที่ ขุดเจาะ และงานทำฐานราก	- โครงการได้ปฏิบัติตามมาตรการป้องกันและแก้ไข ผลกระทบสิ่งแวดล้อมที่ระบุในหัวข้อ 4.3 ข้อ 2) เรื่อง อาชีวอนามัยและความปลอดภัย อย่างเคร่งครัด	-	-
5. การต้านทานการเกิดแผ่นดินไหว	1. ออกแบบโครงสร้างอาคาร โครงการให้สามารถรองรับ แผ่นดินไหว เพื่อให้สอดคล้องกับข้อกำหนดของ กฎกระทรวงดังกล่าว โดยในการออกแบบใช้การวิเคราะห์ ด้วยวิธีคำนวณเชิงพลศาสตร์ซึ่งเป็นไปตามข้อกำหนด ของมาตรฐานการออกแบบอาคารต้านทานการ สั่นสะเทือนของแผ่นดินไหว ของกรมโยธาธิการและ ผังเมือง (มยพ.1302) โดยหนังสือรับรองการออกแบบ โครงสร้างอาคารเพื่อรองรับการเกิดแผ่นดินไหว	- โครงการได้ออกแบบโครงสร้างอาคาร โครงการให้ สามารถรองรับแผ่นดินไหว เพื่อให้สอดคล้องกับ ข้อกำหนดของกฎกระทรวง	-	- ดังภาคผนวกที่ 18

ตารางที่ 3.1-1 (ต่อ) สรุปผลการปฏิบัติตามมาตรการป้องกันและแก้ไขผลกระทบสิ่งแวดล้อม โครงการพัฒนาที่ราชพัสดุแปลงที่ตั้งโรงภาษีย่อยชกสาม  
(THE CUSTOM HOUSE) (ระยะก่อสร้าง) ของกิจการร่วมค้าโรงภาษีย่อยชกสาม

องค์ประกอบทางสิ่งแวดล้อม และคุณค่าต่าง ๆ	มาตรการป้องกันและแก้ไขผลกระทบสิ่งแวดล้อม	รายละเอียดการปฏิบัติตามมาตรการฯ	ปัญหา/อุปสรรค และการแก้ไข	เอกสารอ้างอิง รูปภาพหรือเอกสาร
6. การรับเรื่องร้องเรียนและการ ชดเชยเยียวยาผู้ได้รับผลกระทบ	1. จัดให้มีช่องทางรับเรื่องราวร้องทุกข์กับชุมชนใกล้เคียง ประกอบ หมายเลขโทรศัพท์ เครือข่ายสังคมออนไลน์ (Social Network) (อาทิเช่น เว็บไซต์ของบริษัทโครงการ และแอปพลิเคชันไลน์ เป็นต้น) รวมทั้งติดตั้งกล่องรับ ความคิดเห็นบริเวณด้านหน้าโครงการในตำแหน่งที่ สามารถมองเห็นได้อย่างชัดเจนเพื่อรองรับเรื่องร้องเรียน	- โครงการได้จัดให้มีช่องทางรับเรื่องราวร้องทุกข์กับ ชุมชนใกล้เคียงประกอบหมายเลขโทรศัพท์ เครือข่าย สังคมออนไลน์ (Social Network) ผ่านทางเว็บไซต์ <a href="https://sites.google.com/view/safety-and-prcs103/?usp=sharing">https://sites.google.com/view/safety-and-prcs103/?usp=sharing</a> ซึ่งเป็นเว็บไซต์ของโครงการ โดยตรง รวมทั้งติดตั้ง กล่องรับความคิดเห็นบริเวณด้านหน้าโครงการใน ตำแหน่งที่สามารถมองเห็นได้อย่างชัดเจนเพื่อรองรับ เรื่องร้องเรียน	-	- ดังภาพที่ 71 และ ภาคผนวกที่ 23
	2. ในกรณีที่เกิดความเสียหายต่ออาคารข้างเคียงหลักเกณฑ์ และเงื่อนไขในการจ่ายเงินชดเชยค่าเสียหายหรือการ ดำเนินการแก้ไขผลกระทบให้กับบุคคลที่ได้รับความ เสียหาย ให้เป็นไปตามข้อตกลงระหว่างผู้ที่ได้รับความ เสียหายจากเหตุดังกล่าวกับโครงการ โดยโครงการจะต้อง ชดเชยค่าเสียหายที่เกิดขึ้นก่อน โดยที่ไม่ต้องรอบริษัท ประกันภัย จากนั้นโครงการจึงดำเนินการเรียกร้อง ค่าเสียหายจากบริษัทประกันภายหลัง	- โครงการได้กำหนดให้มีวงเงินสำรองชดเชยเยียวยา ในช่วงก่อสร้างในกรณีที่เกิดความเสียหายต่ออาคาร ข้างเคียงหลักเกณฑ์และเงื่อนไขในการจ่ายเงินชดเชย ค่าเสียหายหรือการดำเนินการแก้ไขผลกระทบให้กับ บุคคลที่ได้รับความเสียหาย ให้เป็นไปตามข้อตกลง ระหว่างผู้ที่ได้รับความเสียหายจากเหตุดังกล่าวกับ โครงการ โดยโครงการจะชดเชยค่าเสียหายที่เกิดขึ้นก่อน โดยที่ไม่ต้องรอบริษัทประกันภัย จากนั้นโครงการจึง ดำเนินการเรียกร้องค่าเสียหายจากบริษัทประกันภายหลัง	-	- ดังภาคผนวกที่ 6

ตารางที่ 3.1-1 (ต่อ) สรุปผลการปฏิบัติตามมาตรการป้องกันและแก้ไขผลกระทบสิ่งแวดล้อม โครงการพัฒนาที่ราชพัสดุแปลงที่ตั้งโรงภาษีสรรพสามิต (THE CUSTOM HOUSE) (ระยะก่อสร้าง) ของกิจการร่วมค้าโรงภาษีสรรพสามิต

องค์ประกอบทางสิ่งแวดล้อม และคุณค่าต่าง ๆ	มาตรการป้องกันและแก้ไขผลกระทบสิ่งแวดล้อม	รายละเอียดการปฏิบัติตามมาตรการฯ	ปัญหา/อุปสรรค และการแก้ไข	เอกสารอ้างอิง รูปภาพหรือเอกสาร
6. การรับเรื่องร้องเรียนและการ ชดเชยเยียวยาผู้ได้รับผลกระทบ (ต่อ)	3. โครงการกำหนดให้มีวงเงินสำรองชดเชยเยียวยา ในช่วงก่อสร้าง เป็นจำนวน 5,000,000 บาท (ห้าล้าน บาทถ้วน)	- โครงการได้กำหนดให้มีวงเงินสำรองชดเชยเยียวยา ในช่วงก่อสร้าง เป็นจำนวน 5,000,000 บาท (ห้าล้าน บาทถ้วน)	-	- ดังภาพผนวกที่ 6
	4. ในกรณีทั้ง 2 ฝ่าย (เจ้าของโครงการและผู้พักอาศัยที่ ได้รับผลกระทบ) ไม่สามารถตกลงกันได้ให้จัดตั้ง คณะกรรมการประสานงานเพื่อแก้ไขปัญหาจากการ พัฒนาโครงการ (คณะกรรมการ 3 ฝ่าย) ประกอบด้วย เจ้าของโครงการ ผู้ได้รับผลกระทบจากการก่อสร้าง โครงการ และตัวแทนหน่วยงานผู้ให้อนุญาต เพื่อให้เกิด กระบวนการปรึกษาหารือ การคิดและตัดสินใจร่วมกัน ใน การกำหนดแนวทางป้องกันแก้ไขและลดผลกระทบที่เกิด จากการพัฒนาโครงการและชดเชยอย่างเป็นธรรม	- กรณีมีข้อร้องเรียนและไม่สามารถตกลงกันได้ โครงการได้จัดให้มีคณะกรรมการ 3 ฝ่าย ได้แก่ เจ้าของโครงการ ผู้ได้รับผลกระทบจากการก่อสร้าง และหน่วยงานผู้ให้อนุญาตได้แก่ ตัวแทนจาก สำนักงานเขตบางรัก เพื่อจัดให้มีการประชุม ปรึกษาหารือในการหาแนวทางป้องกันและแก้ไข ผลกระทบจากการพัฒนาโครงการร่วมกันรวมถึงการ ชดเชยอย่างเป็นธรรม	-	-
	5. โครงการต้องถอดบทเรียนเหตุการณ์ดังกล่าวเพื่อ ป้องกันการเกิดเหตุซ้ำและกำหนดมาตรการเพิ่มเติมต่อไป ในกรณีที่มาตรการเดิมที่เคยกำหนดไว้ไม่สามารถป้องกัน ผลกระทบได้	- หากเกิดข้อร้องเรียน โครงการจะรีบดำเนินการ แก้ไขและถอดบทเรียนเหตุการณ์ดังกล่าวเพื่อป้องกัน การเกิดซ้ำ	-	-



ภาพที่ 1 ปรับสภาพพื้นที่โครงการ



ภาพที่ 2 รั้ว Metal Sheet 6 เมตร

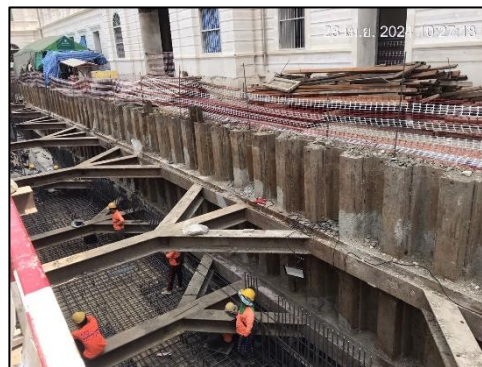

ภาพที่ 3 สภาพโครงการปัจจุบัน





ภาพที่ 4 สเปรย์น้ำละอองฝอย





ภาพที่ 5 กิจกรรมฉีดพรมน้ำบริเวณพื้นที่ก่อสร้าง



ภาพที่ 5 (ต่อ) กิจกรรมฉีดพรมน้ำบริเวณพื้นที่ก่อสร้าง



ภาพที่ 6 กวาดฝุ่นละอองและตะกอนภายหลังการฉีดพรมน้ำ

	
<p>ภาพที่ 6 (ต่อ) กวาดฝุ่นละอองและตะกอนภายหลังการฉีดพรมน้ำ</p>	
	
<p>ภาพที่ 7 แผ่นเหล็กรองเครื่องจักรลดแรงสั่นสะเทือน</p>	
	
<p>ภาพที่ 8 เจ้าหน้าที่ดูแลสภาพรั้ว</p>	





ภาพที่ 9 ผ้าใบคลุมกองวัสดุก่อสร้าง



ภาพที่ 10 รถบรรทุกขนส่งวัสดุก่อสร้างมีผ้าใบปิดคลุม



ภาพที่ 10 (ต่อ) รถบรรทุกขนส่งวัสดุก่อสร้างมีผ้าใบปิดคลุม

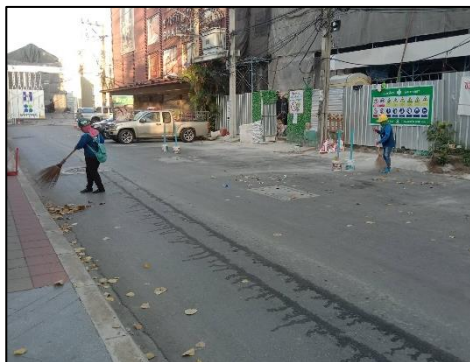

ภาพที่ 11 พนักงานกวาดเศษดิน ทราช ปากทางเข้า-ออกโครงการ



รายงานผลการปฏิบัติตามมาตรการป้องกันและแก้ไขผลกระทบสิ่งแวดล้อมและมาตรการติดตามตรวจสอบผลกระทบสิ่งแวดล้อม  
โครงการ พัฒนารั้วพาสตูปแปลงที่ตั้งโรงพยาบาลร้อยชักสาม (THE CUSTOM HOUSE) (ระยะก่อสร้าง) ระหว่างเดือนมกราคม-มิถุนายน 2567

	
<p>ภาพที่ 12 ป้ายรายละเอียดโครงการ</p>	<p>ภาพที่ 13 ป้ายดับเครื่องยนต์</p>
	
<p>ภาพที่ 14 ประตูทางเข้า-ออกปิดทึบ</p>	<p>ภาพที่ 15 บริเวณทางเข้า-ออกโครงการสะอาด</p>
	
<p>ภาพที่ 16 พนักงานทำความสะอาดบริเวณใกล้เคียง</p>	



ภาพที่ 16 (ต่อ) พนักงานทำความสะอาดบริเวณใกล้เคียง



ภาพที่ 17 ล้างล้อรถด้วยน้ำแรงดันสูง





ภาพที่ 18 ป้ายกำหนดช่วงเวลาการทำงาน



ภาพที่ 19 เครื่องจักรที่ใช้งานในบริเวณที่อยู่ใกล้เคียงกัน



ภาพที่ 20 ใช้น้ำมันหล่อลื่นลดการเสียดสี

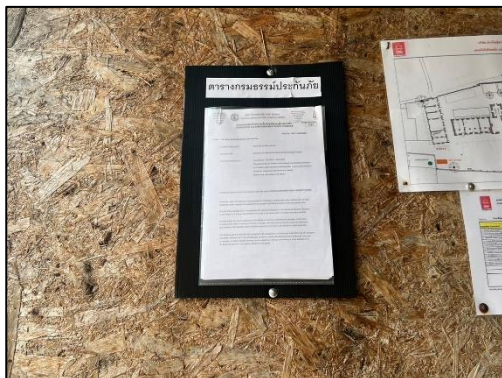

ภาพที่ 21 ติดสำเนากรมธรรม์ประกันภัย



ภาพที่ 22 กิจกรรม Morning Talk



ภาพที่ 22 (ต่อ) กิจกรรม Morning Talk



ภาพที่ 23 ตรวจสอบพื้นที่เสี่ยงต่อการเกิดเพลิงไหม้

ภาพที่ 24 กิจกรรมพบปะบ้านข้างเคียง



ภาพที่ 24 (ต่อ) กิจกรรมพบปะบ้านข้างเคียง



	
	
<p>ภาพที่ 25 ห้องส้วมคนงาน</p>	
	
<p>ภาพที่ 26 ระบบบำบัดน้ำเสีย</p>	<p>ภาพที่ 27 น้ำดื่มสะอาด</p>



ภาพที่ 28 พนักงานดูแลทำความสะอาดห้องน้ำ



ภาพที่ 29 ถังสำรองน้ำใช้



ภาพที่ 30 การตรวจสอบระบบไฟฟ้าและอุปกรณ์ไฟฟ้า



ภาพที่ 31 ผู้รับผิดชอบตู้ไฟฟ้า





ภาพที่ 32 ป้ายกำชับให้ใช้น้ำอย่างประหยัด



ภาพที่ 33 รถเก็บขนมูลฝอย



ภาพที่ 33 (ต่อ) รถเก็บขนมูลฝอย



ภาพที่ 34 บ่อดักขยะ



ภาพที่ 35 ถังรองรับมูลฝอย

	
<p>ภาพที่ 36 ป้ายกำชับให้ทิ้งขยะมูลฝอยลงถัง</p>	<p>ภาพที่ 37 พนักงานรวบรวมมูลฝอย</p>
	
<p>ภาพที่ 38 กิจกรรมการฉีดพ่นยุงลาย</p>	<p>ภาพที่ 39 ป้ายกำชับให้ใช้ไฟฟ้าอย่างประหยัด</p>
	
<p>ภาพที่ 40 จุดรวมพล</p>	<p>ภาพที่ 41 ถังดับเพลิงและป้ายแนะนำการใช้งาน</p>



	
<p>ภาพที่ 41 (ต่อ) ถังดับเพลิงและป้ายแนะนำการใช้งาน</p>	<p>ภาพที่ 42 ตรวจสอบถังดับเพลิง</p>
	
<p>ภาพที่ 43 ป้ายห้ามทำกิจกรรมที่ก่อให้เกิดประกายไฟ</p>	<p>ภาพที่ 44 พื้นที่สูบบุหรี่</p>
	
<p>ภาพที่ 45 ป้ายเตือนห้ามสูบบุหรี่</p>	<p>ภาพที่ 46 อุปกรณ์ความปลอดภัย (PPE)</p>





ภาพที่ 47 สถานที่เก็บอุปกรณ์ (Store)



ภาพที่ 48 ห้ามทาสีหรือพ่นสีบริเวณที่มีการเชื่อมโลหะ



ภาพที่ 49 หม้อแปลงไฟฟ้า



ภาพที่ 50 ติดตั้งแผงควบคุมไฟฟ้าและเครื่องตัดกระแสไฟฟ้า



ภาพที่ 51 ที่กำลังจะเกิดไฟ

รายงานผลการปฏิบัติตามมาตรการป้องกันและแก้ไขผลกระทบสิ่งแวดล้อมและมาตรการติดตามตรวจสอบผลกระทบสิ่งแวดล้อม  
โครงการ พัฒนารั้วที่ราชพัสดุแปลงที่ตั้งโรงพยาบาลร้อยชุกสาม (THE CUSTOM HOUSE) (ระยะก่อสร้าง) ระหว่างเดือนมกราคม-มิถุนายน 2567



ภาพที่ 52 รั้วล้อมรอบบ้านพักคนงาน



ภาพที่ 53 ติดป้ายเตือนบริเวณที่มีเสียงดัง

ภาพที่ 54 เจ้าหน้าที่รักษาความปลอดภัย (รปภ.)



ภาพที่ 55 ติดหมายเลขโทรศัพท์สายด่วนแจ้งเหตุเพลิงไหม้

ภาพที่ 56 ป้ายห้ามผู้ที่ไม่เกี่ยวข้องเข้าไปภายในบริเวณพื้นที่ก่อสร้าง





ภาพที่ 57 ลูกศรแสดงทิศทางการเข้า-ออกโครงการ



ภาพที่ 58 สัญญาณไฟเตือน ไฟกระพริบ

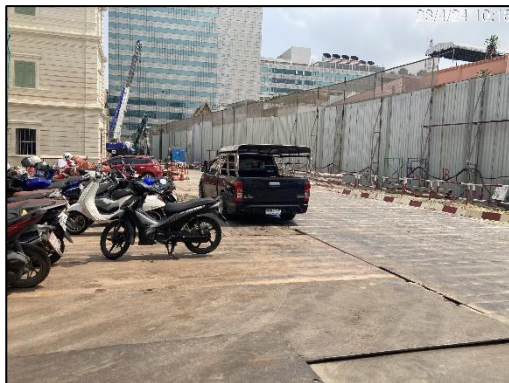

ภาพที่ 59 พื้นที่จอดรถบรรทุกภายในพื้นที่โครงการ



ภาพที่ 60 รถรับ-ส่งคนงาน



ภาพที่ 61 ป้ายห้ามจอดรถหน้าโครงการ



ภาพที่ 62 ป้ายกำหนดช่วงเวลาในการขนส่ง

รายงานผลการปฏิบัติตามมาตรการป้องกันและแก้ไขผลกระทบสิ่งแวดล้อมและมาตรการติดตามตรวจสอบผลกระทบสิ่งแวดล้อม  
โครงการ พัฒนาที่ราชพัสดุแปลงที่ตั้งโรงภาษีย่อยชักสาม (THE CUSTOM HOUSE) (ระยะก่อสร้าง) ระหว่างเดือนมกราคม-มิถุนายน 2567



ภาพที่ 63 ป้ายควบคุมน้ำหนักรถบรรทุก



ภาพที่ 64 เบาะที่นั่งสำหรับรถ Backhoe



ภาพที่ 65 Safety Meeting

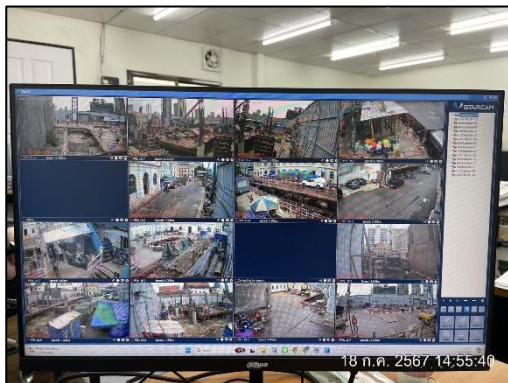

ภาพที่ 66 ห้องควบคุมกล้องวงจรปิด



ภาพที่ 67 ระเบียบปฏิบัติของคนงานในพื้นที่ก่อสร้าง



รายงานผลการปฏิบัติตามมาตรการป้องกันและแก้ไขผลกระทบสิ่งแวดล้อมและมาตรการติดตามตรวจสอบผลกระทบสิ่งแวดล้อม  
โครงการ พัฒนาที่ราชพัสดุแปลงที่ตั้งโรงภาษีร้อยชักสาม (THE CUSTOM HOUSE) (ระยะก่อสร้าง) ระหว่างเดือนมกราคม-มิถุนายน 2567



ภาพที่ 68 ชุดฟอร์มพนักงานพร้อมติดบัตร



ภาพที่ 69 ไฟฟ้าส่องสว่างในเวลากลางคืนรอบพื้นที่ก่อสร้าง

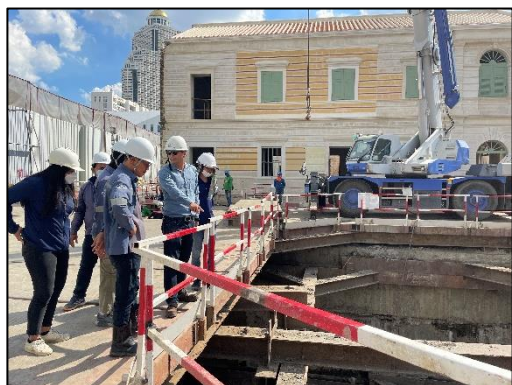

ภาพที่ 70 เคนตรวจพื้นที่ก่อสร้างทุกสัปดาห์



ภาพที่ 71 ช่องทางการรับเรื่องร้องทุกข์กับชุมชนใกล้เคียง

รายงานผลการปฏิบัติตามมาตรการป้องกันและแก้ไขผลกระทบสิ่งแวดล้อมและมาตรการติดตามตรวจสอบผลกระทบสิ่งแวดล้อม  
โครงการ พัฒนาร้านพัสดุแปลงที่ตั้งโรงภาษีร้อยชักสาม (THE CUSTOM HOUSE) (ระยะก่อสร้าง) ระหว่างเดือนมกราคม-มิถุนายน 2567



ภาพที่ 72 ตารางสรุปมาตรการฯ



ภาพที่ 73 เจ้าหน้าที่ดูแลระบบบำบัดและเส้นท่อประปา



ภาพที่ 74 กิจกรรมสูบลากตะกอน



ภาพที่ 75 พื้นที่เก็บถังก๊าซและถังลม



ภาพที่ 76 บ้านพักคนงาน



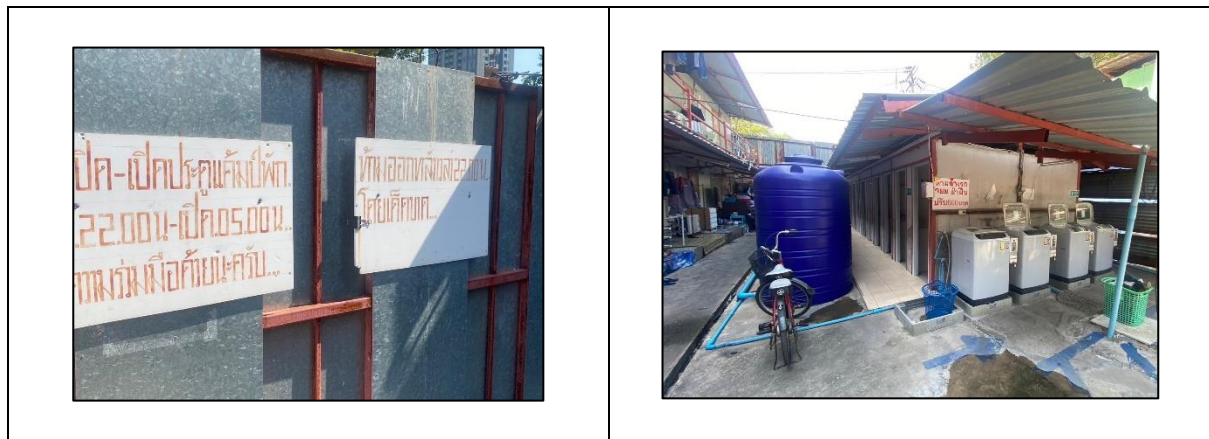

ภาพที่ 76 (ต่อ) บ้านพักคนงาน



ภาพที่ 77 กล้องวงจรปิด



ภาพที่ 78 การตรวจสอบระบบเบรก Limit Switch สลิง เชือก อุปกรณ์การยก





ภาพที่ 79 หัวหน้าคนงาน



ภาพที่ 80 คนงานสวมใส่อุปกรณ์ PPE

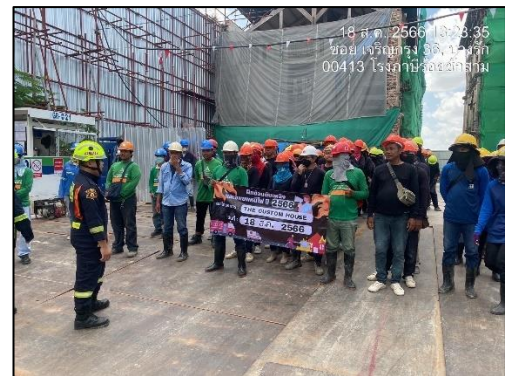

ภาพที่ 81 กิจกรรมตรวจวัดควันดำ



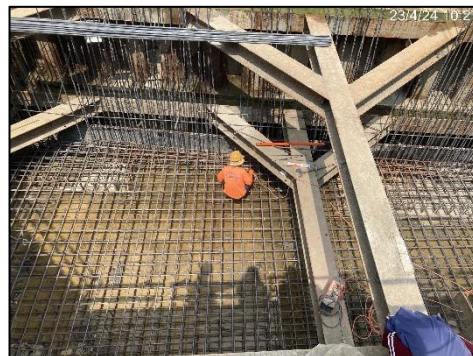

ภาพที่ 82 Sheet Pile และระบบค้ำยัน



ภาพที่ 83 รางระบายน้ำ



ภาพที่ 84 บ่อพักน้ำ



ภาพที่ 85 ถังรองรับขยะรีไซเคิล



ภาพที่ 86 ป้ายประชาสัมพันธ์ข้างรถบรรทุก



ภาพที่ 87 อบรมคนงานก่อนเริ่มทำงาน

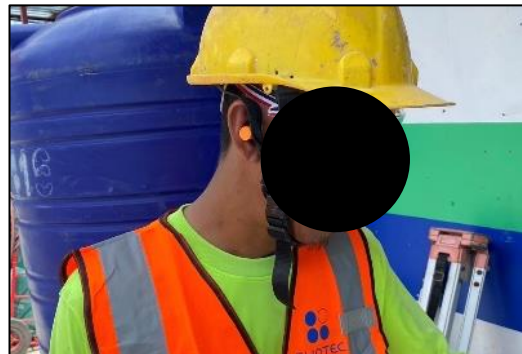

ภาพที่ 88 ป้ายสติดิความปลอดภัย

ภาพที่ 89 คนงานใส่อุปกรณ์ลดเสียง



ภาพที่ 90 เจ้าหน้าที่จากโครงการยื่นหนังสือแจ้งการทำงานล่วงเวลาแก่ผู้พักอาศัยข้างเคียง





ภาพที่ 91 ตรวจสอบสารเสพติดคนงาน



ภาพที่ 92 อบรมเรื่อง PPE ให้แก่พนักงาน